

# Verkennend Ecologisch Onderzoek

## Hoge Rijndijk 15 te Nieuwerbrug aan den Rijn







## Colofon

Titel	Verkennend Ecologisch Onderzoek
Subtitel	Hoge Rijndijk 15 te Nieuwerbrug a/d Rijn
Status rapport	Concept
Projectnummer	21A109
Datum uitgave	december 2021
Samengesteld door	Heidi van der Welle, adviseur Watersnip Advies John van Gemeren, senior adviseur Watersnip Advies
Foto's	Watersnip Advies
Naam en adres opdrachtgever	Gemeente Bodegraven-Reeuwijk Postbus 401 2410 AK Bodegraven
Contactpersoon opdrachtgever	Dhr. Th. L. van Deursen

*Alle auteursrechten ten aanzien van dit rapport worden uitdrukkelijk voorbehouden. Niets uit dit rapport mag worden vermenigvuldigd en/of openbaar worden gemaakt door middel van druk, fotokopie, microfilm of op welke andere wijze dan ook zonder de voorafgaande schriftelijke toestemming van Watersnip Advies, noch mag het zonder een dergelijke toestemming worden gebruikt voor enig ander werk dan waarvoor het is vervaardigd.*



## Inhoudsopgave

<b>1</b>	<b>INLEIDING .....</b>	<b>2</b>
<b>2</b>	<b>LOCATIEBESCHRIJVING .....</b>	<b>5</b>
2.1	Huidige situatie.....	5
2.2	Plannen .....	5
<b>3</b>	<b>TOETSINGSKADER.....</b>	<b>8</b>
3.1	Europese richtlijnen .....	8
3.2	Landelijk natuurbeleid- en wetgeving.....	8
3.2.1	<i>Wet Natuurbescherming 2017 (Wnb) .....</i>	<i>8</i>
3.2.2	<i>Natuurnetwerk Nederland.....</i>	<i>12</i>
3.2.3	<i>Omgevingsvisie en Omgevingsverordening (1 april 2019) en Compensatie Natuur, Recreatie en Landschap Zuid-Holland (2013).....</i>	<i>13</i>
<b>4</b>	<b>RESULTATEN ONDERZOEK .....</b>	<b>16</b>
4.1	Methode.....	16
4.2	Flora .....	16
4.3	Fauna .....	17
4.3.1	<i>Vogels.....</i>	<i>17</i>
4.3.2	<i>Vissen .....</i>	<i>17</i>
4.3.3	<i>Amfibieën .....</i>	<i>17</i>
4.3.4	<i>Reptielen.....</i>	<i>18</i>
4.3.5	<i>Grondgebonden zoogdieren.....</i>	<i>18</i>
4.3.6	<i>Vleermuizen .....</i>	<i>18</i>
4.3.7	<i>Aanvullende bouwkundige inspectie t.b.v. vleermuisverblijfplaatsen.....</i>	<i>19</i>
4.3.8	<i>Overige soorten .....</i>	<i>20</i>
<b>5</b>	<b>CONCLUSIES EN AANBEVELINGEN .....</b>	<b>22</b>
5.1	Conclusies en aanbevelingen .....	22
5.2	Algemene Zorgplicht .....	23
<b>6</b>	<b>BRONNEN.....</b>	<b>24</b>

## 1 Inleiding

De gemeente heeft in aan de Hoge Rijndijk 15 te Nieuwerbrug aan den Rijn een perceel weidegrond met woonhuis, schuren en carport gekocht. De schuren zullen worden gesloopt en op het perceel zal een nieuwe woning gebouwd worden. De woning zal verkocht worden. Op het zuidelijke deel van het perceel zullen openbare parkeerplaatsen worden gerealiseerd.

De initiatiefnemer van de voorgenomen plannen dient te verkennen of er mogelijk schadelijke gevolgen zijn voor beschermde natuurwaarden in het plangebied. Daarbij wordt onderscheid gemaakt tussen beschermde soorten en beschermde gebieden.

Concreet betekent het dat nagegaan moet worden of:

- Er overtreding van de verbodsbepalingen voor beschermde soorten plaatsvindt (toetsing Wet Natuurbescherming -Wnb).
- Er schade optreedt aan beschermde dieren en/of planten. Beschermde plantensoorten mogen niet vernietigd of beschadigd worden. Beschermde diersoorten mogen niet gedood, verwond of opzettelijk verontrust worden. Daarnaast mogen hun nesten, holen of andere voortplantings- of vaste rust- of verblijfsplaatsen niet beschadigd, vernield, uitgehaald, weggenomen of verstoord worden en mogen hun eieren niet vernietigd of vernield worden;
- Er mogelijke significante gevolgen zijn voor beschermde gebieden (eveneens toetsing Wet Natuurbescherming);
- Er wezenlijke waarden en kenmerken van het Natuurnetwerk Nederland aangetast worden (Toepassing Omgevingsbeleid, Compensatiebeginsel Natuur, Recreatie en Landschap).

Om te onderzoeken of bovenstaande bepalingen overtreden of aangetast worden dient het plangebied onderzocht te worden, middels een bureaustudie en veldonderzoek naar de aanwezige flora en fauna door een deskundige op het gebied van ecologie.

In november 2021 hebben gekwalificeerde medewerkers van Watersnip Advies een Flora- en fauna-inventarisatie verricht in het plangebied. Hierbij werd met name gelet op het voorkomen van beschermde planten- en diersoorten. Daarnaast zijn de verschillende biotopen binnen het plangebied beoordeeld met betrekking tot potentieel voorkomende beschermde soorten. Tevens is op 6 december 2021 een aanvullende bouwkundige inspectie uitgevoerd met het oog op de aanwezigheid van vleermuisverblijven.

Dit rapport geeft een overzicht van de voor het plangebied geldende natuurwetgeving, de aanwezigheid van beschermde gebieden in de nabije omgeving en de aanwezige en verwachte flora en fauna in het plangebied. Vervolgens wordt aangegeven of er bij het realiseren van de voorgenomen plannen schade verwacht wordt aan beschermde soorten. Met het oog op de algemene zorgplicht, die geldt voor alle planten- en diersoorten, worden waar mogelijk maatregelen beschreven, gericht op het voorkómen van schade. In het samenvattende schema op de volgende pagina wordt aangegeven of er overtreding plaatsvindt aan beschermde planten- en diersoorten en beschermde gebieden. Tevens worden enige aanbevelingen gedaan t.b.v. de biodiversiteit.

## Conclusies en aanbevelingen

In onderstaand schema volgt een opsomming van de conclusies en aanbevelingen uit hoofdstuk 5. Daarnaast wordt er aangegeven of er bij het realiseren van de nieuwbouwplannen schade verwacht wordt aan de beschermde soorten binnen het plangebied.

<b>Natuurgebieden H.3</b>	<b>Gevolgen</b>
Natura2000 §3.2.1	
- Habitattypen	Natura 2000-gebieden 'Broekvelden, Vettenbroek & Polder Stein' en 'Nieuwkoopse Plassen & De Haeck' hebben habitattypen die zijn aangewezen als stikstofgevoelig. Vanwege de omvang van de ontwikkeling en de afstand tot de Natura 2000-gebieden hoeft <i>niet</i> getoetst te worden of er sprake is van stikstof depositie op de natuurgebieden.
- Soorten	Nee
NNN-gebieden §3.2.2	Nee
Omgevingsvisie/verordening	Nee
<b>Soortgroep H.4</b>	<b>Overtreding verbodsbepalingen</b>
Algemeen §4.3.3 en 4.3.5	Voor de beschermde soorten, Bastaardkikker, Bunzing, Egel, Haas, Hermelijn en Konijn, geldt een algemene vrijstelling in het kader van de Wet Natuurbescherming door de provincie Zuid-Holland. Er hoeft voor deze soorten geen ontheffing aangevraagd te worden. Wel dient voor deze soorten de algemene zorgplicht in acht genomen te worden.
Flora §4.2	Nee
Jaarrond beschermde nesten §4.3.1	Nee
Vissen §4.3.2	Nee
Reptielen §4.3.4	Nee
Zoogdieren §4.3.5	Nee
Vleermuizen §4.3.6	Ja, aanvullend jaarrond vleermuisonderzoek naar de aanwezigheid van rust- of verblijfplaatsen is noodzakelijk.
Overige soorten §4.3.7	Nee
<b>Soortgroep H.4</b>	<b>Overtreding verbodsbepalingen, aanvullende maatregelen vereist</b>
Vogels §4.3.1	Nee. Indien bomen en struiken verwijderd worden, dient dit bij voorkeur buiten het broedseizoen van vogels te gebeuren, zodat overtreding van de Wet natuurbescherming wordt voorkomen. Het broedseizoen loopt globaal van 15 maart tot 15 juli. De Wnb hanteert echter geen standaard periode voor het broedseizoen; van belang is of een nest bewoond is. Indien een bewoond nest wordt aangetroffen, mogen er geen werkzaamheden uitgevoerd worden die het nest verstoren. Vogelnesten die jaarrond beschermd worden door de Wnb, zijn niet aangetroffen of te verwachten binnen het plangebied. Voor aanvang van werkzaamheden tijdens het broedseizoen dient een terzake kundige een inspectie uit te voeren ten aanzien van eventuele broedende vogels.
Amfibieën §4.3.3	Nee, mits voorkomen wordt dat er gedurende de voortplantingsperiode van de Rugstreeppad (globaal half april – augustus) water stagneert en er plassen en poelen ontstaan waar de Rugstreeppad haar eieren in af kan zetten. Tevens dient voorkomen te worden dat er lang zand/grond braak ligt gedurende de overwinteringsperiode (globaal van november – maart). Dit om ingraven voor overwintering te voorkomen.





## 2 Locatiebeschrijving

### 2.1 Huidige situatie

Het plangebied ligt in de kilometervakken met de Amersfoortse coördinaten 115, 454. Het plangebied ligt tussen de Hoge Rijndijk en de Korte Waarder in. Het ligt ten zuiden van Oude Rijn in Nieuwerbrug. Binnen het plangebied bevinden zich een woning en een aantal veeschuren. De schuren zijn in het verleden gebruikt om vee in te houden. Momenteel zijn de veeschuren niet in gebruik en staan deze leeg.

### 2.2 Plannen

De gemeente Bodegraven-Reeuwijk heeft een perceel grond met woonhuis en schuren gekocht. De schuren zullen worden gesloopt en het perceel zal ik twee delen worden verkocht. De huidige woning blijft gehandhaafd. Op het zuidelijke deel van het perceel zullen openbare parkeerplaatsen worden gerealiseerd.

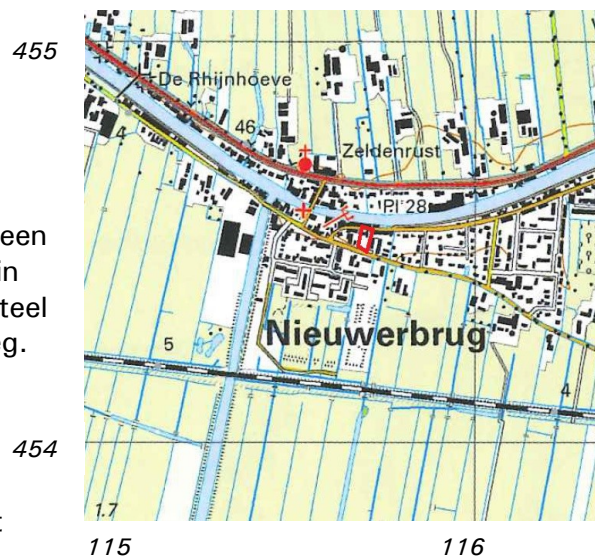

Figuur 1 Plangebied (rood kader)



Figuur 2 Luchtfoto plangebied (bron: maps.google.nl)



*Figuur 3 Plangebied met af te breken schuur en carport*



*Figuur 4 Achterzijde plangebied, links te handhaven woonhuis, rechts af te breken schuren*





## 3 Toetsingskader

### 3.1 Europese richtlijnen

Binnen de Europese Unie vormen de Natura 2000-gebieden een netwerk van beschermde natuur. Het doel van deze gebieden is het behoud van de biodiversiteit in Europa. Het beschermen van kwetsbare planten en dieren en hun leefgebieden is hierbij het uitgangspunt. De richtlijnen zijn in Europa uitgewerkt in de Vogel- en Habitatrichtlijn. In de Nederlandse wetgeving zijn deze geïmplementeerd in de Wet Natuurbescherming. Deze wet is van kracht geworden op 1 januari 2017.

### 3.2 Landelijk natuurbeleid- en wetgeving

#### 3.2.1 Wet Natuurbescherming 2017 (Wnb)

In de Wet Natuurbescherming zijn per 1 januari 2017 drie wetten opgenomen, te weten de *Natuurbeschermingswet*, *Flora- en faunawet* en *Boswet*.

#### *Natura 2000-gebieden*

In Nederland zijn gebieden aangewezen als speciale beschermingszones. Deze gebieden vallen onder de Vogelrichtlijn en/of de Habitatrichtlijn en worden aangeduid als Natura 2000-gebieden. Voor deze gebieden zijn instandhoudingsdoelen geformuleerd. Per provincie is het college van Gedeputeerde Staten verantwoordelijk voor het treffen van instandhoudingsmaatregelen en passende maatregelen. Tevens heeft de provincie de bevoegdheid om bijzondere landschappen of bijzondere provinciale natuurgebieden aan te wijzen, mits deze niet reeds onder een Natura 2000-gebied vallen.

Activiteiten die mogelijk negatieve gevolgen hebben voor de kwaliteit van de natuurlijke habitats, of die habitats van soorten kunnen verslechteren of een significant verstoringseffect zouden kunnen hebben op aangewezen soorten binnen een gebied, zijn vergunningsplichtig.

#### Stikstofdepositie

Sinds 2015 werkte de overheid met het Programma Aanpak Stikstof (PAS) aan minder stikstof in de natuur. In mei 2019 heeft de Raad van State geoordeeld dat dit programma niet meer gebruikt mag worden. In Provincie Zuid-Holland is afhankelijk van de omvang van het initiatief een stikstofdepositieberekening nodig. Aan de hand van het 'Stroomschema beoordeling WABO-aanvragen bouw voor nieuwe initiatieven met stikstofdepositie' kan bepaald worden of de berekening voor het betreffende initiatief noodzakelijk is.

Per 1 juli 2021 is de Wet stikstofreductie en natuurverbetering van kracht geworden. Hierin worden resultaatverplichtingen voor stikstofreductie genoemd voor 2025, 2030 en 2035. Tevens is er een bouwvrijstelling. Deze geldt voor bouw,- aanleg en sloopactiviteiten. De vrijstelling is niet geldig voor de gebruiksfase van de nieuwbouw en/of nieuw aanleg.

#### *Soorten*

De soortenbescherming is bedoeld om in het wild levende planten- en diersoorten te beschermen als er werkzaamheden plaatsvinden in en rond het leefgebied van een soort. In de Wet Natuurbescherming worden drie beschermingsregimes onderscheiden; Europees beschermde soorten vallen onder beschermingsregimes soorten 'Vogelrichtlijn (Wnb-vrl) en beschermingsregime soorten Habitatrichtlijn' (Wnb-hrl) en nationaal beschermde soorten vallen onder beschermingsregime 'andere soorten' (Wnb- andere soorten).

Werkzaamheden die schade kunnen veroorzaken aan soorten zijn, o.a.; (ver)bouwen, slopen, of wegen aanleggen, water dempen en graven. Voor werkzaamheden die geen schade veroorzaken aan beschermde soorten, hoeft vooraf niets geregeld te worden. Als het echter onmogelijk is om schade aan beschermde soorten te voorkomen, dan moet vooraf bepaald worden of er een vrijstelling geldt of dat er een ontheffing moet worden aangevraagd. De voorwaarden verbonden aan een vrijstelling of ontheffing zijn afhankelijk van de mate van bescherming van de planten- en diersoorten die binnen het plangebied voorkomen.

Wanneer in geval van ruimtelijke ontwikkeling en inrichting schade ontstaat aan beschermde planten en dieren, is het mogelijk te werken met een goedgekeurde gedragscode die toepasbaar is voor de geplande activiteiten en de aangetroffen soorten. Indien dit niet het geval is en er schade ontstaat aan beschermde soorten dient een ontheffing te worden aangevraagd. Ontheffingen worden aangevraagd bij de provincie. De voorwaarden verbonden aan een vrijstelling of ontheffing zijn afhankelijk van de mate van bescherming van de planten- en diersoorten die binnen het plangebied voorkomen. Een ontheffing wordt alleen toegekend als de werkzaamheden het voortbestaan van de soort niet in gevaar brengen.

Het tijdig integreren van ecologische maatregelen in het plan kan een ontheffingsaanvraag mogelijk voorkomen. Hierbij gaat het om het consolideren van het leefgebied van populaties. Deze maatregelen dienen voorafgaande aan de werkzaamheden uitgevoerd te worden om zo de functionaliteit van het plangebied voor de beschermde soort(en) ten allen tijden te behouden. Het gaat daarbij dus om het voorkómen van schade (zie figuur 5). Deze ecologische maatregelen dienen opgesteld te worden door of in samenwerking met een ter zake kundige.



Figuur 5: Stappenplan onderzoek Wet natuurbescherming (Bron: [www.regelink.net](http://www.regelink.net))

In het kader van de Wet natuurbescherming zijn alle vogels beschermd. Tijdens het broedseizoen zijn de nesten van alle vogels beschermd en mogen niet verontrust worden. Nesten van sommige vogelsoorten zijn jaarrond beschermd. Ten aanzien van jaarrond beschermde nesten onderscheidt de Wnb vijf categorieën: nesten die buiten het broedseizoen in gebruik zijn als vaste rust- en verblijfplaats (1), nesten van koloniebroeders die jaarlijks dezelfde vaste broedplaats hebben (2), nesten van vogels die niet in kolonie broeden maar wel jaarlijks dezelfde vaste broedplek hebben (3), nesten van vogels die jaarlijks gebruik maken van hetzelfde nest (4) en ten slotte nesten van vogels die geneigd zijn terug te keren naar de broedplek van het vorige jaar, maar wel flexibel genoeg zijn om zich elders te vestigen indien nodig (5). De nesten van de vogelsoorten van categorie 1 t/m 4 zijn jaarrond beschermd. De nesten van de soorten in categorie (5) zijn jaarrond beschermd als er onvoldoende alternatieven zijn of als zwaarwegende feiten of ecologische omstandigheden dat rechtvaardigen.

#### *Algemene zorgplicht (artikel 1.11)*

Voor Natura 2000-gebieden, bijzondere nationale natuurgebieden en voor in het wild levende planten- en diersoorten geldt de algemene zorgplicht. Deze bepaalt dat een ieder die weet dat zijn of haar handelen nadelige gevolgen kan hebben voor Natura 2000-gebieden, bijzondere nationale natuurgebieden en flora en/of fauna, deze handelingen achterwege dient te laten, of verplicht is om maatregelen te nemen (voor zover redelijkerwijs kan worden gevraagd) die deze negatieve gevolgen zoveel mogelijk voorkomen, beperken of ongedaan maken. De zorgplicht kan gezien worden als algemene fatsoenseis die voor iedereen geldt.

#### *Houtopstanden, hout en houtproducten*

Het is verboden om een houtopstand buiten de grenzen van de bebouwde kom geheel of

gedeeltelijk te kappen, zonder hier voorafgaande aan de werkzaamheden melding van te doen bij Gedeputeerde Staten. Indien er houtopstand gekapt moet worden geldt er een herplantplicht.

Let wel, hakhoutbeheer geldt als bestendig beheer. Het gaat om kappen ter verwijdering op korte of langere termijn.

#### Toetsing Wet Natuurbescherming 2017

Het plangebied maakt geen onderdeel uit van een Natura 2000-gebied of bijzondere provinciale natuurgebied.

Het dichtstbijzijnde Natura 2000-gebied is 'Broekvelden, Vettenbroek & Polder Stein' en bevindt zich op 4,1 km afstand van het plangebied. Natura 2000-gebied 'Nieuwkoopse Plassen & De Haeck' ligt op 4,9 km afstand van het plangebied.

Doelsoorten van het Natura2000-gebied 'Broekvelden-Vettenbroek & Polder Stein' zijn: Bittervoorn, Kleine modderkruiper, Platte schijfhoren, Kleine Zwaan, Krakeend, Slobeend en Smient.

Doelsoorten van het Natura2000-gebied 'Nieuwkoopse Plassen & De Haeck' zijn: Noordse woelmuis, Bittervoorn, Gestreepte waterroofkever, Groenknolorchis, Kleine modderkruiper, Meervleermuis, Platte schijfhoren, Rivierdonderpad, Zeggekorfslak, Grote zilverreiger, Kogans, Krakeend, Purperreiger, Rietzanger, Roerdomp, Smient, Snor, Zwarte stern en Zwartkopmeeuw.

Een deel van deze doelsoorten komt uitsluitend voor binnen het Natura 2000-gebied. Andere soorten, zoals Smient, Krakeend, Grote zilverreiger en Kogans foerageren ook in de bredere omgeving van het Natura 2000-gebied. Het plangebied is echter niet geschikt voor deze soorten als foerageergebied. Het is sterk verhard en heeft geen wetlandkarakter.

Negatieve effecten op de doelsoorten van de Natura 2000-gebieden zijn derhalve *niet* aan de orde.



Figuur 6 Ligging Natura 2000-gebieden t.o.v. plangebied (rode stip) (bron: pzh.maps.arcgis.com)

Een uitgebreide beschrijving van de flora en fauna binnen het plangebied is te vinden in hoofdstuk 4.

### **Stikstofdepositie**

Het initiatief betreft de bouw van één woning. De afstand tot het dichtstbijzijnde Natura-2000 gebied is 4,1 km. De grenswaarden conform de tabel uit het stroomschema is 50 woningen bij 4,1 km. Het aantal woningen is lager dan de grenswaarde. Er is geen een stikstofdepositieberekening nodig van de gebruikersfase.

Het plangebied ligt binnen de bebouwde kom van de gemeente Bodegraven-Reeuwijk. Er is geen sprake van het kappen van houtopstanden. De herplantplicht in het kader van de Wet Natuurbescherming is daarom niet aan de orde.

### **3.2.2 Natuurnetwerk Nederland**

Het Natuurnetwerk Nederland, in de wet benoemd als de (voormalige) Ecologische Hoofdstructuur (EHS), is een netwerk van natuurgebieden in Nederland om de biodiversiteit te behouden en te versterken. Via dit netwerk kunnen planten en dieren zich verspreiden, waardoor de kans op uitsterven of inteelt verkleind wordt. De NNN bestaat uit:

- Natura 2000 gebieden;
- bestaande natuurgebieden, zoals de Nationale Parken;
- gebieden waar nieuwe natuur aangelegd wordt;
- landbouwgebieden, die beheerd worden volgen agrarisch natuurbeheer en;
- grote wateren, zoals meren, rivieren, de kustzone van de Noordzee en Waddenzee.

De Ecologische Hoofdstructuur (EHS) is geïntroduceerd in het Natuurbeleidsplan van 1990, en via de planologische kernbeslissing Nota Ruimte van de voormalige Ministeries van VROM, LNV, V&W en EZ (2006) voortgezet in de Structuurvisie Infrastructuur en Ruimte, opgesteld door het Ministerie van I&M (2012). In 1995 werden de doelsoorten en natuurdoeltypen gedefinieerd, die in 2000 werden doorgevoerd in de provinciale plannen. Vanaf 2014 zijn de provincies verantwoordelijk voor de uitvoering van de NNN.

De natuur in de NNN is beschermd middels een 'nee, tenzij'-regime. Binnen de NNN zijn nieuwe projecten, plannen en handelingen met een significant negatief effect op de wezenlijke kenmerken en waarden van de NNN niet toegestaan, tenzij er sprake is van een groot openbaar belang en reële alternatieven ontbreken. Eventuele schade moet zoveel mogelijk worden gemitigeerd en/of gecompenseerd.

### Toetsing Natuurnetwerk Nederland

Het plangebied maakt *geen* deel uit van een NNN-gebied (zie figuur 7). Ook zijn er geen bijzondere landschapselementen aanwezig in het plangebied. De ruimtelijke ingrepen die verband houden met de bouw van de woning zullen vanwege de ligging van het plangebied *geen* schade veroorzaken aan de NNN.





Figuur 7: Ligging NNN-gebieden en belangrijk weidevogelgebied t.o.v. het plangebied (rode stip) (bron: pzh.maps.arcgis.com)

### 3.2.3 Omgevingsvisie en Omgevingsverordening (1 april 2019) en Compensatie Natuur, Recreatie en Landschap Zuid-Holland (2013)

Op 1 april 2019 is het Omgevingsbeleid in werking getreden. In het Omgevingsbeleid heeft de Provincie Zuid-Holland verschillende beleidsplannen voor de fysieke leefomgeving samengebracht. De voorheen fungerende Visie ruimte en mobiliteit (VRM) is ook opgenomen in het Omgevingsbeleid. Met dit nieuwe beleid heeft de provincie voorgesorteerd op de Omgevingswet die op 1 januari 2022 in werking treedt. Het Omgevingsbeleid bestaat uit de Omgevingsvisie en de Omgevingsverordening.

In het nieuwe Omgevingsbeleid zet de provincie in op een betere relatie tussen stad en land. En ook is het doel een betere samenhang tussen de verschillende functies binnen de groene ruimte, zoals landbouw, natuur, recreatie, water en cultuurhistorie te realiseren. Er moet een samenhangend stelsel komen van de verschillende groene ruimtes en de stad, de zogenoemde groenblauwe structuur. Bescherming van natuurgebieden en het Natuurnetwerk Nederland zijn hiervan belangrijke onderdelen.

Het ontwikkelen van nieuwe plannen kan inbreuk maken op te beschermen waarden in het landschap. In sommige gevallen is het noodzakelijk dat er compensatie plaatsvindt als er specifieke natuur-, recreatie- of landschapswaarden verloren gaan. GS heeft hiervoor in mei 2013 de beleidsregel compensatie natuur, recreatie en landschap Zuid-Holland 2013 vastgesteld. Deze beleidsregel is opgenomen in de Omgevingsverordening.

In deze beleidsregel is voor een aantal gebieden compensatie noodzakelijk bij het verlies van ecologische waarden. Dit zijn;

- het Natuurnetwerk Nederland (voorheen EHS);
- de belangrijke weidevogelgebieden;
- de recreatiegebieden om de stad;
- strategische reservering natuur;

- de karakteristieke landschapselementen.
- Biotopen voor Rode lijstsoorten zijn niet langer compensatie plichtig.

Toetsing Omgevingsvisie en Omgevingsverordening en Compensatie Natuur, Recreatie en Landschap Zuid-Holland

Bovenstaande elementen zijn in en rond het plangebied niet aanwezig. Het plangebied ligt niet in of nabij een belangrijk weidevogelgebied (zie figuur 7). Er zal daardoor *geen* schade ontstaan door de geplande werkzaamheden.



## 4 Resultaten onderzoek

### 4.1 Methode

Voordat begonnen is met het verkennend veldonderzoek, is een korte, grondige bureaustudie uitgevoerd, waarbij diverse internetsites, relevante artikelen en verspreidingskaarten (o.a. RAVON) zijn geraadpleegd, om te bepalen welke beschermde planten- en diersoorten in het plangebied zouden kunnen voorkomen. Soorten die op een afstand van 0 tot 1 km zijn waargenomen, worden in dit rapport behandeld. De bureaustudie dient ertoe een meer gerichte, effectieve en efficiënte veldinventarisatie te kunnen uitvoeren.

Op 15 november 2021 hebben gekwalificeerde medewerkers van Watersnip Advies een Flora- en fauna-inventarisatie gedaan in het plangebied. Tevens is een indicierend vooronderzoek uitgevoerd met betrekking tot vleermuizen. Hierbij is middels de checklist van het Vleermuisprotocol van de Gegevensautoriteit Natuur geïnventariseerd welke functies het plangebied ten aanzien van vleermuizen zou kunnen vervullen. Er is als volgt te werk gegaan:

- a. Met behulp van een ladder is de dakconstructie van de gebouwen aan de binnen- en buitenzijde geïnspecteerd op eventueel aanwezige ruimtes.
- b. Met behulp van een schroevendraaier en koevoet zijn de aanwezige spleten/ruimten gecontroleerd op mogelijk gebruik als invliegopening door vleermuizen.
- c. Er is gezocht naar sporen die duiden op aanwezigheid van vleermuizen (bijv. uitwerpselen).

Op 6 december 2021 is een aanvullende, uitgebreide bouwkundige inspectie uitgevoerd naar de aanwezigheid van vleermuisverblijven binnen het plangebied.

Er is als volgt te werk gegaan:

- a. Met behulp van een ladder is het dak van de carport een stuk open gezaagd om de dakconstructie te kunnen inspecteren
- b. De houten draagbalk van de carport is open gezaagd om zowel de dakconstructie als de binnenzijde van de spouwmuur te kunnen inspecteren met een industriële endoscoop.

### 4.2 Flora

Ten zuiden van de woning en schuren is een vroegere weide. Dit wordt met regelmaat gemaaid. Op het gazon groeit een Peer. Er is geen verdere begroeiing.

Uit de bureaustudie blijkt dat de beschermde Stijve wolfsmelk voorkomt in de directe omgeving van het plangebied (01- km). Stijve wolfsmelk staat op open, zonnige tot licht beschaduwde, vochtige, stikstofrijke, matig voedselrijke, weinig of niet bemeste klei-, en mergelbodems, vaak op stenige plaatsen. Ze groeit in akkers, langs boszomen, op kapvlakten, op slootkanten en dijken, bij



*Figuur 8 Gazon met Peer*

heggen en in bermen. Deze soort is binnen het plangebied *niet* aangetroffen.

Er zijn binnen het plangebied geen beschermde plantensoorten aangetroffen. Er is binnen het plangebied ook geen geschikt biotoop aanwezig voor beschermde plantensoorten, die vaak specifieke eisen stellen aan hun leefomgeving. Beschermde plantensoorten worden daarom niet verwacht binnen het plangebied.

### 4.3 Fauna

#### 4.3.1 Vogels

Tijdens de inventarisatie zijn verschillende algemene vogelsoorten waargenomen in de omgeving van het plangebied. Alle vogels zijn beschermd in het kader van de Wet Natuurbescherming. De nesten van alle vogels zijn tijdens het broedseizoen beschermd en mogen niet opzettelijk verontrust worden.

Nesten van enkele vogelsoorten, zoals Gierzwaluw, Huismus en verschillende uilensoorten, zijn jaarrond beschermd.

#### Huisemus en Gierzwaluw

Gedurende het veldbezoek werden geen huismussen waargenomen of gehoord. De Gierzwaluw overwinterde op het moment van het veldbezoek in Afrika en werd dus eveneens niet waargenomen. Dit is niet geschikt voor nesten van de Huismus en Gierzwaluw. Het dak van de woning heeft wel dakpannen. De woning blijft echter ongemoeid.



*Figuur 9 Dak schuur met ijzeren golfplaten*

#### Uilensoorten

Het plangebied is ongeschikt als biotoop voor uilensoorten zoals de Kerkuil en Steenuil. Er is geen nestkast aanwezig. Ook zijn er geen bomen met holtes aanwezig. De zolder van de schuurtjes zijn geïnspecteerd op aanwezigheid van nesten en braakballen, deze zijn hier *niet* aangetroffen.

#### Conclusie

Binnen het plangebied zijn geen jaarrond beschermde nesten of geschikte locaties voor jaarrond beschermde nesten aangetroffen. Jaarrond beschermde nesten worden daarom niet verwacht binnen het plangebied.

#### 4.3.2 Vissen

Uit de bureaustudie blijkt dat er geen beschermde vissoorten komen in of nabij het plangebied. Binnen het plangebied is geen water aanwezig. Er worden binnen het plangebied geen beschermde vissoorten verwacht.

#### 4.3.3 Amfibieën

Tijdens de veldinventarisatie zijn geen beschermde amfibieën aangetroffen binnen het plangebied. Er kan aangenomen worden dat Bastaardkikker (Wnb-andere soorten) voorkomt

nabij het plangebied (0-1 km). Voor deze soort geldt een algemene vrijstelling in het kader van de Wet Natuurbescherming in de Provincie Zuid-Holland.

Uit de bureaustudie blijkt dat de beschermde Rugstreeppad (Wnb-hrl/ Rode lijst status 'gevoelig') voorkomt nabij het plangebied (0-1 km).

De Rugstreeppad komt voornamelijk voor op zandige terreinen met een betrekkelijk hoge dynamiek, zoals de duinen, de uiterwaarden van grote rivieren, opgespoten terreinen, heidevelden en akkers. Ook overgangen in het landschap als dijktafsluitingen en de grenzen tussen bovenland en droogmakerij vindt de Rugstreeppad aantrekkelijk als leefgebied. Voor de voortplanting maakt de Rugstreeppad gebruik van ondiepe plassen en poelen om haar eieren in af te zetten. De Rugstreeppad maakt voor de overwintering gebruik van rommelhoekjes met opgeslagen stenen of van braakliggende zandhopen, waarin hij zich makkelijk kan ingraven. Binnen het plangebied zijn geen ondiepe plassen of poelen aanwezig. Ook zijn er geen rommelhoekjes waarin deze soort zou kunnen overwinteren. Het plangebied is sterk verhard. De aanwezigheid van verblijfplaatsen van de Rugstreeppad kan worden *uitgesloten*. Op het moment dat er binnen het plangebied hopen zand voor langere tijd braak komen te liggen, wordt het gebied mogelijk wel aantrekkelijk als overwinteringsgebied. De Rugstreeppad staat erom bekend dat hij lange afstanden kan afleggen op zoek naar een geschikte overwinteringslocatie.

Op basis van de geraadpleegde verspreidingskaarten worden binnen het plangebied geen andere (streng) beschermde amfibieën verwacht.

#### 4.3.4 Reptielen

Tijdens de inventarisatie zijn geen beschermde reptielen aangetroffen. Uit de geraadpleegde verspreidingskaarten blijkt dat er in de directe omgeving van het plangebied ook geen beschermde reptielen voorkomen.

#### 4.3.5 Grondgebonden zoogdieren

Uit de bureaustudie blijkt dat er meerdere zoogdiersoorten voorkomen in en rond het plangebied, zoals Bunzing, Egel, Haas, Hermelijn en Konijn (allen Wnb-andere soorten) (0-1 km). Voor deze soorten geldt een algemene vrijstelling in het kader van de Wet natuurbescherming in de provincie Zuid-Holland.

Er is binnen het plangebied geen geschikt biotoop aangetroffen voor beschermde zoogdieren. Deze worden hier derhalve niet verwacht.

#### 4.3.6 Vleermuizen

Hoewel vleermuizen zoogdieren zijn, worden deze vanwege hun afwijkende eigenschappen als afzonderlijke groep behandeld in deze rapportage. Alle vleermuizen die voorkomen in Nederland zijn beschermd (Wnb-hrl).

Uit de bureaustudie blijkt dat er verschillende beschermde vleermuissoorten voorkomen in de omgeving van het plangebied, zoals Gewone dwergvleermuis, Gewone/Kleine/Ruige dwergvleermuis, Laatvlieger, Rosse vleermuis en Ruige dwergvleermuis (1-5 km). Tijdens de veldinventarisatie is een indicerend vooronderzoek uitgevoerd met betrekking tot vleermuizen. Hierbij is middels de checklist van het Vleermuisprotocol van de Gegevensautoriteit Natuur geïnventariseerd welke functies het plangebied ten aanzien van vleermuizen zou kunnen vervullen. In het kader van het vleermuisprotocol is een bouwkundige inspectie uitgevoerd. In eerste instantie leek de aanwezigheid van verblijfplaatsen van gebouwbewonende vleermuizen uitgesloten te kunnen worden. De



schuurtjes zijn opgebouwd uit hout en hebben geen spouwmuur. Ook zijn de daken ongeschikt omdat ze aan de binnenzijde rusten op houten balken. Er is geen dakbeschot aanwezig. Ook op de zolder van de schuurtjes is het microklimaat ongeschikt, er is veel tocht.

Onder de carport, tegen de zijgevel van de woning aan werden echter veel vleermuiskeutels aangetroffen. Tussen de houten draagbalk van de carport en de buitenmuur van de woning is een opening aangetroffen. Vanwege de aanwezigheid van vleermuiskeutels kan worden geconcludeerd dat hier een invliegopening is. Tijdens dit veldbezoek kon echter niet worden vastgesteld waar exact de verblijfplaats zich bevindt. Dit zou zowel in de spouwmuur van de woning als onder het dakbeschot van de carport kunnen zijn. Om die reden is in overleg met de gemeente Bodegraven-Reeuwijk besloten om een aanvullende bouwkundige inspectie uit te voeren.



Figuur 13 Veel vleermuiskeutels tegen muur



Figuur 12 Veel vleermuiskeutels op uitstekende rand



Figuur 11 Veel vleermuiskeutels op grond



Figuur 10 Mogelijke invliegopening

#### 4.3.7 Aanvullende bouwkundige inspectie t.b.v. vleermuisverblijfplaatsen

Op 6 december 2021 is in het bijzijn en met medewerking van medewerkers van de gemeente Bodegraven-Reeuwijk een aanvullende bouwkundige inspectie uitgevoerd. Om deze inspectie zorgvuldig uit te kunnen voeren is gebruik gemaakt van een industriële endoscoop. Met deze inspectiecamera (Novascope spouwmuur Endoscoop VS91285) kan in kieren, spleten en spouwmuren worden gekeken en kunnen foto's worden gemaakt. Op de plek waar veel keutels waren aangetroffen zijn allereerst de golfplaten losgemaakt zodat tussen het dakbeschot en de metalen golfplaten geïnspecteerd kon worden. Tegen de verwachting in werden hier eveneens vleermuiskeutels aangetroffen (zie figuur 14 en 17).

Ook is onder de carport een gat gemaakt in de houten plaat en een stuk balk weggezaagd, zodat de bouwkundige situatie kon worden geïnspecteerd en zodat binnen in de spouwmuur kon worden gekeken. De toegang tot de spouwmuur is niet bovenlangs door de houten balk, maar via open stootvoegen. Ook binnen in de spouwmuur werden vleermuiskeutels aangetroffen. In de spouwmuur werden *geen* vleermuizen aangetroffen. Dit betekent dat de aanwezigheid van een winterverblijfplaats voor vleermuizen kan worden *uitgesloten*. Het is wel aannemelijk dat in de spouwmuur een zomer-, paar- of kraamverblijfplaats zit. Ook lijkt het aannemelijk dat tussen de golfplaten en het dakbeschot van de carport een verblijfplaats van vleermuizen aanwezig is. Aanvullend jaarrond vleermuisonderzoek is hier *noodzakelijk* om verder vast te stellen waar de verblijfplaatsen zich bevinden en om welke soorten en functie van de verblijfplaats het hier gaat.



Figuur 18 Bouwkundige inspectie carport



Figuur 16 Bouwkundige inspectie carport dak

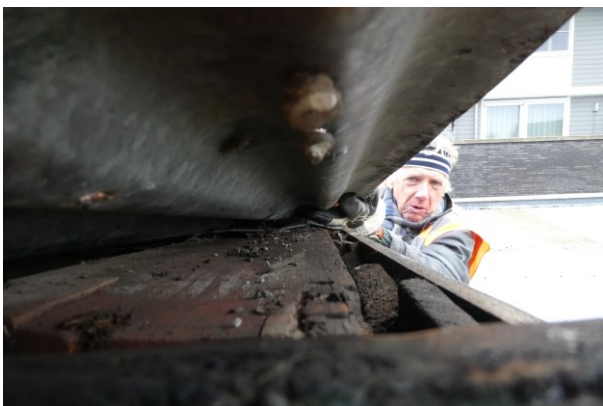

Figuur 14 Vleermuiskeutels onder golfplaat dak carport



Figuur 15 Detail vleermuiskeutels onder dak carport

#### 4.3.8 Overige soorten

Op basis van de biotoopkenmerken worden binnen het plangebied geen andere beschermde insecten, vlinders of andere ongewervelde soorten verwacht.



Figuur 17 Vleermuiskeutels tegen zijgevel onder daktrim





## 5 Conclusies en aanbevelingen

In dit hoofdstuk volgt een opsomming van de conclusies en aanbevelingen. Daarnaast wordt er aangegeven of er bij het realiseren van de nieuwbouwplannen schade verwacht wordt aan de beschermde soorten binnen het plangebied. *In de onderste tabel staan de soortgroepen die aanvullende maatregelen vereisen.*

### 5.1 Conclusies en aanbevelingen

Natuurgebieden H.3	Gevolgen
Natura2000 §3.2.1	
- Habitattypen	Natura 2000-gebieden 'Broekvelden, Vettenbroek & Polder Stein' en 'Nieuwkoopse Plassen & De Haeck' hebben habitattypen die zijn aangewezen als stikstofgevoelig. Vanwege de omvang van de ontwikkeling en de afstand tot de Natura 2000-gebieden hoeft <i>niet</i> getoetst te worden of er sprake is van stikstof depositie op de natuurgebieden.
- Soorten	Nee
NNN-gebieden §3.2.2	Nee
Omgevingsvisie/verordening	Nee

Soortgroep H.4	Overtreding verbodsbepalingen
Algemeen §4.3.3 en 4.3.5	Voor de beschermde soorten, Bastaardkikker, Bunzing, Egel, Haas, Hermelijn en Konijn, geldt een algemene vrijstelling in het kader van de Wet Natuurbescherming door de provincie Zuid-Holland. Er hoeft voor deze soorten geen ontheffing aangevraagd te worden. Wel dient voor deze soorten de algemene zorgplicht in acht genomen te worden.
Flora §4.2	Nee
Jaarrond beschermde nesten §4.3.1	Nee
Vissen §4.3.2	Nee
Reptielen §4.3.4	Nee
Zoogdieren §4.3.5	Nee
Vleermuizen §4.3.6	Ja, aanvullend jaarrond vleermuisonderzoek naar de aanwezigheid van rust- of verblijfplaatsen is noodzakelijk.
Overige soorten §4.3.7	Nee

Soortgroep H.4	Overtreding verbodsbepalingen, aanvullende maatregelen vereist
Vogels §4.3.1	Nee. Indien bomen en struiken verwijderd worden, dient dit bij voorkeur buiten het broedseizoen van vogels te gebeuren, zodat overtreding van de Wet natuurbescherming wordt voorkomen. Het broedseizoen loopt globaal van 15 maart tot 15 juli. De Wnb hanteert echter geen standaard periode voor het broedseizoen; van belang is of een nest bewoond is. Indien een bewoond nest wordt aangetroffen, mogen er geen werkzaamheden uitgevoerd worden die het nest verstoren. Vogelnesten die jaarrond beschermd worden door de Wnb, zijn niet aangetroffen of te verwachten binnen het plangebied. Voor aanvang van werkzaamheden tijdens het broedseizoen dient een terzake kundige een inspectie uit te voeren ten aanzien van eventuele broedende vogels.
Amfibieën §4.3.3	Nee, mits voorkomen wordt dat er gedurende de voortplantingsperiode van de Rugstreeppad (globaal half april –

	<p>augustus) water stagneert en er plassen en poelen ontstaan waar de Rugstreepad haar eieren in af kan zetten. Tevens dient voorkomen te worden dat er lang zand/grond braak ligt gedurende de overwinteringsperiode (globaal van november – maart). Dit om ingraven voor overwintering te voorkomen.</p>
--	--

## 5.2 Algemene Zorgplicht

Voor planten- en diersoorten geldt in het kader van de Wet Natuurbescherming de algemene zorgplicht. Deze bepaalt dat een ieder die weet dat zijn of haar handelen nadelige gevolgen kan hebben voor flora en/of fauna, deze handelingen achterwege dient te laten of verplicht is om maatregelen te nemen (voor zover redelijkerwijs kan worden gevraagd) die deze negatieve gevolgen zoveel mogelijk voorkomen, beperken of ongedaan maken. De zorgplicht kan gezien worden als algemene fatsoenseis die voor iedereen geldt.

### Aanbevelingen

Het is gewenst in de twee nokken van de te handhaven woning deze winter aan beide zijden zes vleermuiskasten op te hangen. Het volgende model wordt hiervoor geadviseerd: VMT1a van Unitura (<https://unitura.nl/product/vmt1a-vleermuiskast-zomerverblijfplaats-2/>).



*Figuur 19 Vleermuiskast Unitura VMT1a*

## 6 Bronnen

### *Geraadpleegde literatuur*

1. Uitgeverij 12 Provinciën, *Topografische Atlas Zuid-Holland 1:25.000*, Landsmeer 2012
2. Staatsblad van het Koninkrijk der Nederlanden, *Wet van 16 december 2015, houdende regels ter bescherming van de natuur (Wet natuurbescherming)*, dec 2015
3. Ecologica, *Wet natuurbescherming, samenvatting wijzigingen natuurwetgeving*, 5 november 2018
4. Ministerie van Landbouw, natuurbeheer en voedselkwaliteit, *Rode Lijsten*, Den Haag, 2004
5. Norren, E. van, J. Dekker en H. Limpens, 2020. *Basisrapport Rode Lijst Zoogdieren 2020 volgens Nederlandse en IUCN-criteria*. Rapport 2019.026. Zoogdierverseniging, Nijmegen
6. Vleermuisvakberaad Netwerk Groene Bureaus en Zoogdierverseniging, *Vleermuisprotocol 2021*, januari 2021
7. Provincie Zuid-Holland, *Omgevingsvisie, Omgevingsbeleid Zuid-Holland*, gewijzigd ontwerp, 22 januari 2019
8. Provincie Zuid-Holland, *Omgevingsverordening Zuid-Holland*, 22 februari 2019
9. Provincie Zuid-Holland, *Visie Ruimte en Mobiliteit*, geconsolideerd, in werking per 19 januari 2018 tot 1 april 2019
10. Omgevingsdienst Zuid-Holland-Zuid, *Stroomschema beoordeling WABO-aanvragen bouw voor nieuwe initiatieven met stikstofdepositie*, versie 5.1, 27 januari 2021
11. '© NDFD - quickscanhulp.nl 15 november 2021'

### *Geraadpleegde internetsites:*

12. [www.rijksoverheid.nl](http://www.rijksoverheid.nl)
13. [www.bij12.nl](http://www.bij12.nl)
14. [www.rvo.nl](http://www.rvo.nl)
15. [www.regelink.net](http://www.regelink.net)
16. [www.ravon.nl](http://www.ravon.nl)
17. [www.vleermuis.net](http://www.vleermuis.net)
18. [www.zuid-holland.nl](http://www.zuid-holland.nl)
19. [www.zoogdierverseniging.nl](http://www.zoogdierverseniging.nl)
20. [www.ruimtelijkeplannenzuidholland.nl/omgevingsbeleid/](http://www.ruimtelijkeplannenzuidholland.nl/omgevingsbeleid/)
21. [www.arcgis.com/home/webmap/viewer.html](http://www.arcgis.com/home/webmap/viewer.html)
22. [www.waarneming.nl](http://www.waarneming.nl)



**Watersnip Advies**

Advies voor ecologie, landschap, water en recreatie

Watersnip v.o.f.

's-Gravenbroekseweg 154

2811 GK Reeuwijk

KvK 76653862

+31 (0)182-395460

[www.watersnipadvies.info](http://www.watersnipadvies.info)

[advies@watersnip.info](mailto:advies@watersnip.info)

