

# Bouw appartementen aan de Raadhuisweg in Reeuwijk

Toetsing in het kader van de Wet natuurbescherming

Opdrachtgever: HzA stedenbouw & landschap



Groot Eco Advies 2020-013

Concept	01-03-2020
Definitief	19-11-2020

# *Inhoudsopgave*

1	Inleiding	4
2	Natuurwetgeving en -beleid	6
3	Werkwijze	9
4	Beschermde soorten en effectbeoordeling	10
4.1	Flora	10
4.2	Vogels	10
4.3	Amfibieën, reptielen en vissen	10
4.4	Zoogdieren	11
4.5	Ongewervelden	12
5	Gebiedsbescherming	13
6	Conclusies	16
	Literatuurlijst	17

# 1 Inleiding

Aan de Raadhuisweg in Reeuwijk worden 10 verouderde woningen gesloopt om plaats te maken voor 30 appartementen.

In dit kader dienen eventuele effecten van de werkzaamheden getoetst te worden aan de natuurwetgeving.



*Luchtfoto met daarop de ligging van de locatie in de bebouwing van Reeuwijk*

Groot Eco Advies heeft in opdracht van HzA stedenbouw & landschap op 18 februari 2020 een veldbezoek afgelegd om de situatie ter plaatse te beoordelen. In deze rapportage worden de resultaten van het veldbezoek weergegeven en de eventuele effecten van de ruimtelijke ontwikkeling getoetst aan de natuurwetgeving.

## Toetsing Wet natuurbescherming

De toetsing in het kader van de Wet natuurbescherming heeft concreet de volgende twee oogmerken:

- Aannemelijk maken dat de natuurlijke kenmerken van het Natura 2000-gebied niet worden aangetast. Het begrip 'natuurlijke kenmerken' moet worden gerelateerd aan de instandhoudings-doelstellingen voor het gebied: ze hebben te maken met de ecologische functies.
- Aannemelijk maken dat een verslechtering van de kwaliteit van de natuurlijke habitats en de habitats van soorten, dan wel de verstoring van soorten, niet optreedt.

De Wet natuurbescherming beschermt ook een aantal aangewezen dier- en plantensoorten. Bij ruimtelijke ingrepen dient te worden beoordeeld of er sprake is van negatieve effecten op beschermde dier- en plantensoorten.

## Toetsing NNN en weidevogelleefgebied

De Ecologische Hoofdstructuur (EHS) is een samenhangend netwerk van (inter-) nationaal belangrijke, duurzaam te behouden ecosystemen. Voormalig staatssecretaris Dijkema introduceerde in 2014 de term NatuurNetwerk Nederland (NNN) om de term 'Ecologische Hoofdstructuur' (EHS) te vervangen.

De NNN-toetsing dient om vast te stellen of de plannen het 'behoud, herstel en ontwikkeling van de 'wezenlijke kenmerken en waarden van de EHS' in de weg staan. De toetsing heeft als oogmerk:

- Aannemelijk te maken dat geen significant negatief effect optreedt op deze kenmerken. Belangrijke criteria waar deze toetsing op toespitst zijn 'kwaliteit', 'areaal' en 'samenhang' van het NNN-gebied.

## 2 Natuurwetgeving en -beleid

Per 1 januari 2017 is de Wet natuurbescherming in werking getreden. In deze wet zijn de oude Boswet, Natuurbeschermingswet en de Flora- en faunawet samengevoegd tot één natuurwet.

Uitgangspunt van de wet is dat geen schade mag worden gedaan aan beschermde dieren of planten, tenzij dit nadrukkelijk is toegestaan. In de praktijk betekent dit dat bij een ruimtelijke ingreep of voorgenomen activiteit bekeken moet worden of er sprake is van effecten of beschermde dieren en planten (soortenbescherming) en in bepaalde gevallen op natuurgebieden (gebiedsbescherming).

### **Gebiedsbescherming**

Ligt een locatie waar een ruimtelijke ingreep of voorgenomen activiteit plaats vindt in of in de buurt van een Natura 2000 gebied dan is een toetsing in het kader van de Wet natuurbescherming nodig. Afhankelijk van de aard van de activiteit en de te beschermen waarden van (het) betreffende Natura 2000-gebied(en) dient beoordeeld te worden of en welke effecten er (mogelijk) aanwezig zijn.

### **Soortbescherming**

Om te bepalen of een ontheffing nodig is of dat er gebruik kan worden gemaakt van een vrijstelling wordt het stappenschema op pagina 7 doorlopen.

Met de Wet natuurbescherming is de bevoegdheid voor het verlenen van ontheffingen en vrijstellingen in principe bij de provincie komen te liggen. Ook gemeenten hebben een belangrijke rol bij de uitvoering van de Wet natuurbescherming. Is er sprake van een locatie gebonden activiteit met gevolgen voor wettelijk beschermde dier- en plantensoorten, moet ofwel een natuurtoets deel uitmaken van de procedure bij het verkrijgen van een omgevingsvergunning, ofwel er wordt voorafgaand aan de activiteit apart een ontheffing aangevraagd. Het is aan de gemeente om te beoordelen of de aanvraag voor een omgevingsvergunning volledig is, of dat de aanvrager apart ontheffing heeft aangevraagd. De provincie geeft op grond van de inhoudelijke toetsing al dan niet een Verklaring van geen bedenkingen (Vvgb) af.

### **Beschermingsregimes**

De Wet natuurbescherming kent drie beschermingsregimes:

1. Soorten van de Vogelrichtlijn;
2. Soorten van de Habitatrichtlijn, het verdrag van Bern en het verdrag van Bonn;
3. Andere soorten, die vanuit nationaal oogpunt beschermd worden.

Elk van deze beschermingsregimes kent zijn eigen verbodsbepalingen en vereisten voor vrijstelling of ontheffing van de verboden. Alle vogels zijn beschermd. Daarnaast zijn ongeveer 230 andere soorten beschermd.

### 1.3 Stappenplan soortenbescherming

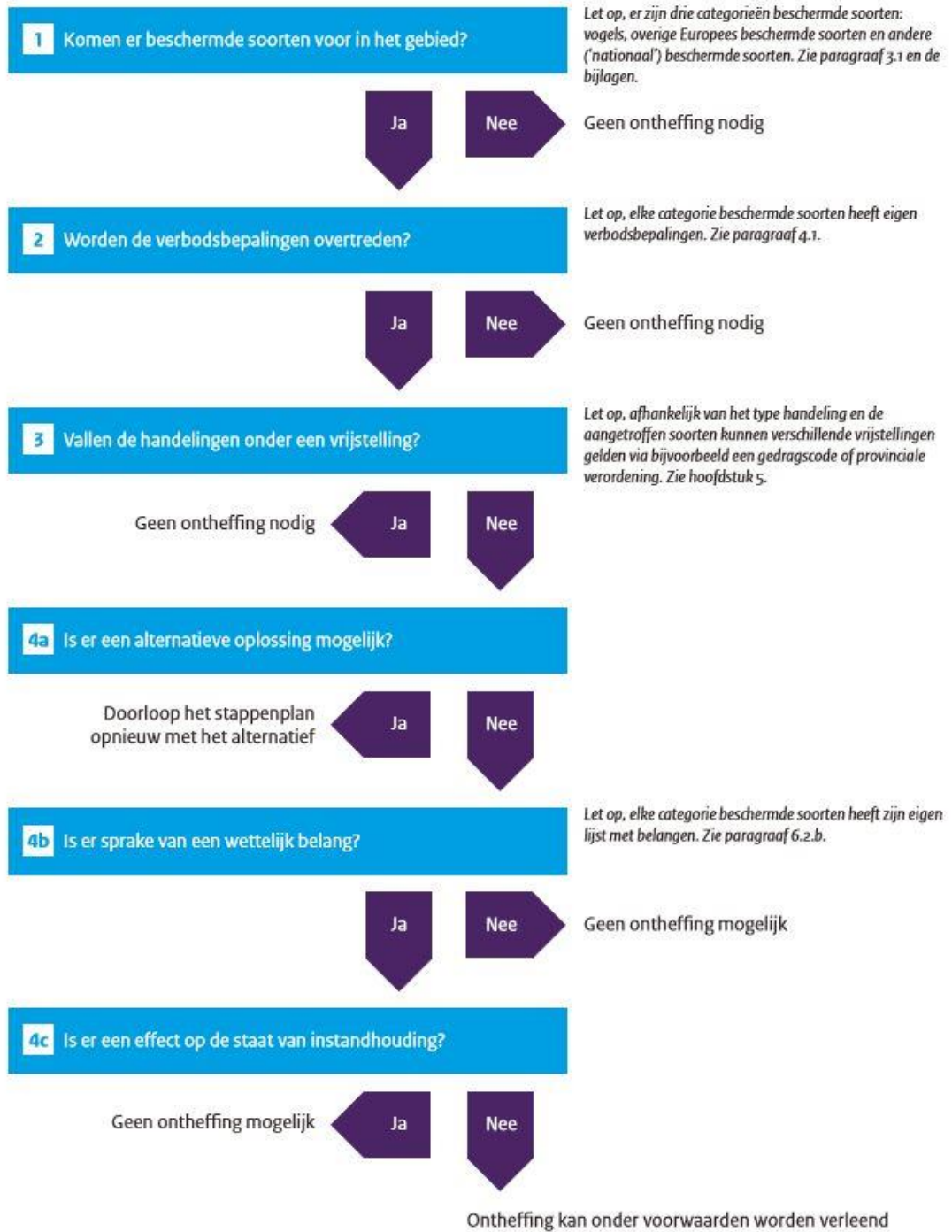

Stroomschema soortenbescherming

Om af te wijken van de verbodsbepalingen via een ontheffing of vrijstelling moet aan drie criteria te worden voldaan:

1. Er is geen andere bevredigende oplossing voor de handeling;
2. Tegenover de afwijking van het verbod moet een in de wet genoemd belang staan;
3. De ingreep doet geen afbreuk aan de instandhouding van de soort.

### Vrijstelling regelgeving

Onder de Wet natuurbescherming is niet altijd een ontheffing nodig bij handelingen met gevolgen voor beschermde dier- en plantensoorten. In de wet zijn vormen van vrijstelling opgenomen, zoals de gedragscode, een programmatische aanpak of via de provinciale verordening.

### Verbodsbepalingen

Beschermingsregime soorten Vogelrichtlijn § 3.1 Wn	Beschermingsregime soorten Habitatrichtlijn § 3.2 Wn	Beschermingsregime andere soorten § 3.3 Wn
Art 3.1 lid 1 Het is verboden in het wild levende vogels opzettelijk te doden of te vangen.	Art 3.5 lid 1 Het is verboden soorten in hun natuurlijke verspreidingsgebied opzettelijk te doden of te vangen	Art 3.10 lid 1a Het is verboden soorten opzettelijk te doden of te vangen
Art 3.1 lid 2 Het is verboden opzettelijk nesten, rustplaatsen en eieren van vogels te vernielen of te beschadigen, of nesten van vogels weg te nemen	Art 3.5 lid 4 Het is verboden de voortplantingsplaatsen of rustplaatsen van dieren te beschadigen of te vernielen	Art 3.10 lid 1b Het is verboden de vaste voortplantingsplaatsen of rustplaatsen van dieren opzettelijk te beschadigen of te vernielen
Art 3.1 lid 3 Het is verboden eieren te rapen en deze onder zich te hebben	Art 3.5 lid 3 Het is verboden eieren van dieren in de natuur opzettelijk te vernielen of te rapen	Niet van toepassing
Art 3.1 lid 4 en lid 5 Het is verboden vogels opzettelijk te storen, tenzij de storing niet van wezenlijke invloed is op de staat van instandhouding van de desbetreffende vogelsoort	Art 3.5 lid 2 Het is verboden dieren opzettelijk te verstoren	Niet van toepassing
Niet van toepassing	Art 3.5 lid 5 Het is verboden plantensoorten in hun natuurlijke verspreidingsgebied opzettelijk te plukken en te verzamelen, af te snijden, te ontwortelen of te vernielen	Art 3.10 lid 1c Het is verboden plantensoorten in hun natuurlijke verspreidingsgebied opzettelijk te plukken en te verzamelen, af te snijden, te ontwortelen of te vernielen



### 3 Werkwijze

De aanwezige natuurwaarden zijn in beeld gebracht door middel van een bronnenstudie en een veldbezoek.

#### Bureaustudie

Voor de bureaustudie is gebruik gemaakt van landelijke, provinciale en (waar mogelijk) regionale bronnen met betrekking tot de verspreiding van beschermde planten en diersoorten.

#### Veldonderzoek

Het veldbezoek is op 18 februari 2020 door J. Groot uitgevoerd.

De weersomstandigheden tijdens het bezoek waren redelijk, droog, zonnig en 6 graden boven nul.

Het veldbezoek was verkennend van aard, waarbij op basis van de summier resultaten van de bureaustudie en de aanwezige terreintypen het voorkomen van beschermde planten en diersoorten is vastgesteld, of op basis van jarenlange velddeskundigheid is ingeschat.

## 4 Beschermden soorten en effectbeoordeling

### Voorgenomen werkzaamheden

- Het slopen van tien woningen.
- Vervanging door nieuwbouw van 30 appartementen op de locatie.

### 4.1 Flora

Op de locatie zijn geen beschermden plantensoorten of muurplanten waargenomen. Voor beschermden plantensoorten en muurplanten zijn geen geschikte groeiplaatsen aangetroffen.

### 4.2 Vogels

De daken van de te slopen woningen zijn geschikt voor de gebouwbewonende soorten Gierzwaluw en Huismus.



### 4.3 Amfibieën, reptielen en vissen

Wateren ontbreken in het plangebied. Wel grenzen de percelen aan een plaatselijk beschoeide en beschaduwde sloot. Delen van de sloot zijn niet te benaderen en te beoordelen. De potenties van de sloot voor amfibieën wordt als beperkt ingeschat. Slechts een veldinventarisatie kan duidelijkheid verschaffen.

## 4.4 Zoogdieren

De te slopen woningen zijn in beperkte mate geschikt voor vleermuizen door de aanwezigheid van mogelijke invliegopeningen.



*Mogelijk geschikte in- en uitvlieg mogelijkheden*

Voor andere zoogdieren als Egel, Wezel en Hermelijn en beschermde muizensoorten zijn op de erven en gebouwen geen potenties aanwezig. Daarnaast liggen de woningen in het dichtbebouwde gebied van Reeuwijk. Effecten op deze soorten zijn dan ook niet aan de orde.

## 4.5 Ongewervelden

Voor ongewervelden als beschermde vlinders en libellen ontbreekt geschikt leefgebied.

## 5 Gebiedsbescherming

Het plangebied ligt in de bebouwde kom van Reeuwijk. In de directe omgeving ligt op ongeveer 1.500 meter het Natura 2000-gebied Broekvelden, Vettenbroek en Polder Stein en op 850 meter van delen van het NatuurNetwerk Nederland. Weidevogelleefgebied is op 600 meter ten westen van de A12 aanwezig.

Gezien de beperkte aard van de werkzaamheden, de bestaande huidige bebouwing rond de locatie en de ligging ten opzichte van het betrokken Natura 2000-gebied, NNN-gebied en weidevogelleefgebied zijn negatieve effecten als verstoring, geluid en licht op voorhand uit te sluiten.

### Stikstofdepositie

Het Natura 2000-gebied Broekvelden, Vettenbroek en Polder Stein is een Natura 2000-gebied met stikstofgevoelige habitattypen. In dit kader is een stikstofberekening van de sloopwerkzaamheden nodig, welke ten grondslag dient te liggen aan een mogelijke vergunningsaanvraag Wet natuurbescherming, indien er sprake is van een uitstoot  $>0,00$  mol/ha/jaar. Deze stikstofberekening wordt in een afzonderlijk rapportage uitgevoerd.

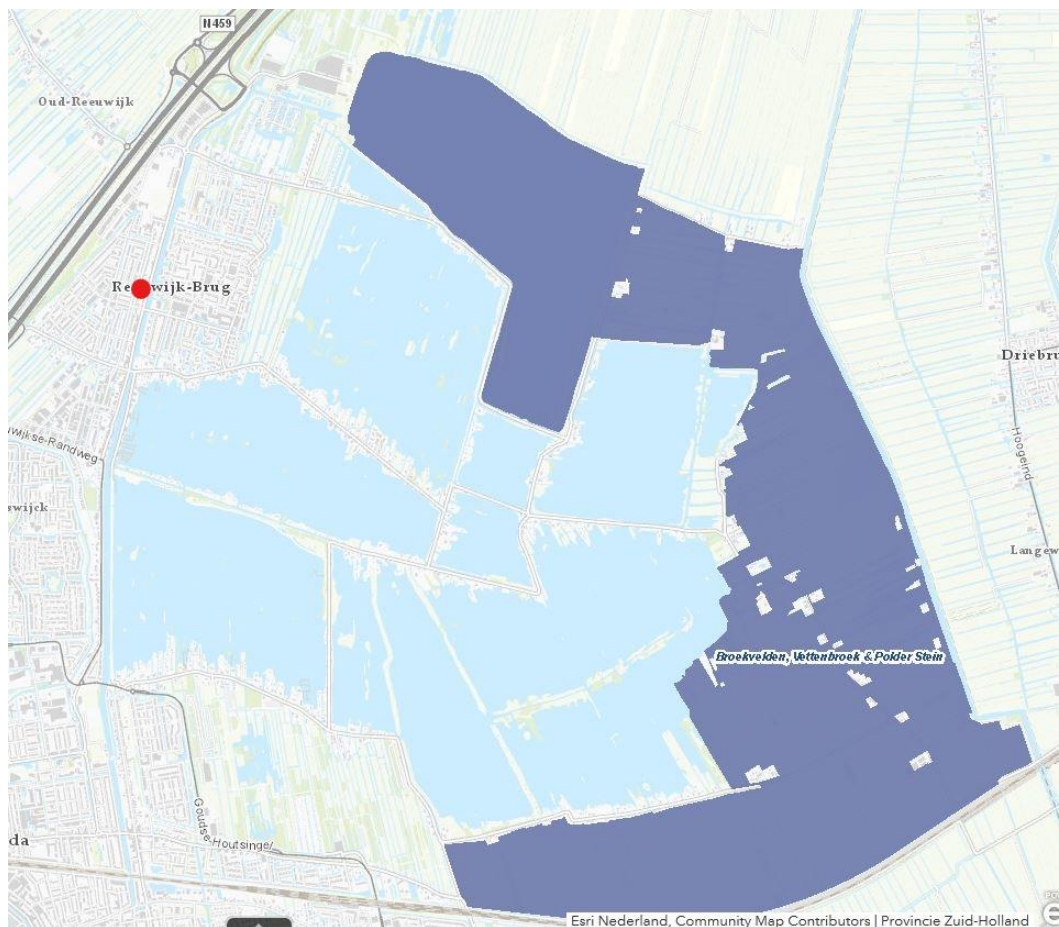

Ligging van de locatie (rode stip) ten opzichte van de Natura 2000-gebied



*Ligging van de locatie (rode stip) ten opzichte van de NNN-gebieden*

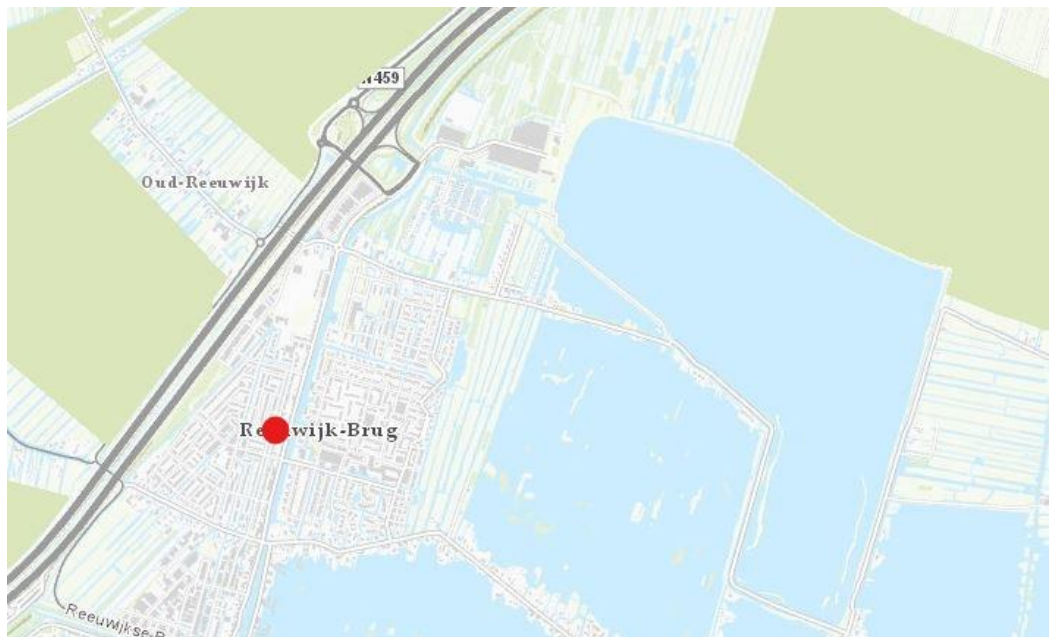

*Ligging van de locatie (rode stip) ten opzichte van de weidevogelleefgebieden*

# 6 Conclusies

## Beschermde soorten

Op basis van deze quickscan wordt geconstateerd dat de panden potenties herbergt voor vleermuizen, Gierzwaluw, Huismus en zeer beperkt voor amfibieën. Voor andere beschermde soorten zijn geen potenties aanwezig. Door middel van gericht veldonderzoek kan worden vastgesteld of de genoemde soorten al dan niet aanwezig zijn.

## Gebiedsbescherming

Gebiedsbescherming in het kader Natura 2000, weidevogelleefgebied en NNN is niet aan de orde. Een voortoets is daarom niet nodig.

## Aanbevelingen

- Onderzoek naar vleermuizen uitvoeren (5 bezoeken in periode half mei- 1 oktober conform het vleermuisprotocol 2017).
- Onderzoek naar de Huismus uitvoeren (twee bezoeken in de periode 1 april-15 mei).
- Onderzoek uitvoeren naar de Gierzwaluw (drie bezoeken in de periode 1 juni-15 juli, waarvan 1x tussen 20 juni en 7 juli).
- Onderzoek uitvoeren naar amfibieën (in combinatie met overig onderzoek).

# Literatuurlijst

- BROEKHUIZEN, S., B. HOEKSTRA, V. VAN LAAR, C. SMEENK & J.B.M. THISSEN (RED.), 1992. *Atlas van de Nederlandse zoogdieren*. 3<sup>e</sup> herziene druk. KNNV Uitgeverij, Utrecht.
- CREEMERS, R.C.M., & J.C.W. VAN DELFT (RAVON, RED.), 2009. *De amfibieën en reptielen van Nederland - Nederlandse Fauna 9*. Nationaal Natuurhistorisch Museum Naturalis, & European Invertebrate Survey – Nederland, Leiden. KNNV Uitgeverij, Utrecht.
- FLORON, 2011. *Nieuwe Atlas van de Nederlandse Flora*. KNNV Uitgeverij, Zeist.
- JANSSEN, J.A.M., J.H.J SCHAMINÉE, 2004. *Europese Natuur in Nederland, Soorten van de habitatrichtlijn*. KNNV Uitgeverij, Utrecht.
- KAPTEYN, K., 1995. *Vleermuizen in het landschap. Over hun ecologie, gedrag en verspreiding*. Provincie Noord-Holland, Noord-hollandse Zoogdierstudiegroep, Het Noordhollands Landschap, Haarlem.
- KRANENBARG, J. R.P.J.H. STRUIJK, M. SCHIPHOUWER, J. BERGSMA, K. DIDDEREN & J.E HERDER, 2015. *De vissen van Zuid-Holland*. Stichting RAVON, Nijmegen en Bureau Waardenburg, Culemborg.
- LIMPENS, H., K. MOSTERT & W. BONGERS (RED.), 1997. *Atlas van de Nederlandse vleermuizen: onderzoek naar verspreiding en ecologie*. KNNV Uitgeverij, Utrecht.
- NEDERLANDSE VERENIGING VOOR LIBELLENSTUDIE 2002. *De Nederlandse Libellen (Odonata)*. – *Nederlandse Fauna 4*. Nationaal Natuurhistorisch Museum Naturalis, KNNV Uitgeverij & European Invertebrate Survey-Nederland, Leiden.
- NIE, H.W. DE, 1997. *Atlas van de Nederlandse Zoetwatervissen*. 2<sup>e</sup> herziene druk. Media Publishing Int. bv, Doetinchem.
- STUMPEL, TON, STRIJBOSCH, HENK. 2006. *Veldgids Amfibieën en reptielen*. KNNV Uitgeverij, Utrecht.