

# Ecologisch Onderzoek

## Molendijk en Dorp 14 te Waarder







## Colofon

Titel	Ecologisch Onderzoek
Subtitel	Molendijk en Dorp 14 te Waarder
Status rapport	Definitief
Projectnummer	21A089
Datum uitgave	oktober 2022
Samengesteld door	Heidi van der Welle, adviseur Watersnip Advies John van Gemeren, senior adviseur Watersnip Advies
Foto's	Watersnip Advies
Naam en adres opdrachtgever	Kerverland Development B.V. Hoge Rijndijk 306a 2314 AM LEIDEN
Contactpersoon opdrachtgever	Dhr. W. Kaandorp (IntROview B.V.)

*Alle auteursrechten ten aanzien van dit rapport worden uitdrukkelijk voorbehouden. Niets uit dit rapport mag worden vermenigvuldigd en/of openbaar worden gemaakt door middel van druk, fotokopie, microfilm of op welke andere wijze dan ook zonder de voorafgaande schriftelijke toestemming van Watersnip Advies, noch mag het zonder een dergelijke toestemming worden gebruikt voor enig ander werk dan waarvoor het is vervaardigd.*



## Inhoudsopgave

<b>1</b>	<b>INLEIDING .....</b>	<b>3</b>
<b>2</b>	<b>LOCATIEBESCHRIJVING .....</b>	<b>6</b>
2.1	Huidige situatie.....	6
2.2	Plannen .....	6
<b>3</b>	<b>TOETSINGSKADER.....</b>	<b>8</b>
3.1	Europese richtlijnen .....	8
3.2	Landelijk natuurbeleid- en wetgeving .....	8
3.2.1	<i>Wet Natuurbescherming 2017 (Wnb) .....</i>	<i>8</i>
3.2.2	<i>Natuurnetwerk Nederland.....</i>	<i>12</i>
3.2.3	<i>Omgevingsvisie en Omgevingsverordening (1 april 2019) en Compensatie Natuur, Recreatie en Landschap Zuid-Holland (2013).....</i>	<i>13</i>
<b>4</b>	<b>RESULTATEN ONDERZOEK .....</b>	<b>14</b>
4.1	Methode.....	14
4.2	Flora .....	14
4.3	Fauna .....	15
4.3.1	<i>Vogels.....</i>	<i>15</i>
4.3.2	<i>Vissen .....</i>	<i>16</i>
4.3.3	<i>Amfibieën .....</i>	<i>16</i>
4.3.4	<i>Reptielen.....</i>	<i>17</i>
4.3.5	<i>Grondgebonden zoogdieren.....</i>	<i>17</i>
4.3.6	<i>Vleermuizen .....</i>	<i>18</i>
4.3.6.1	<i>Overige soorten .....</i>	<i>18</i>
<b>5</b>	<b>CONCLUSIES EN AANBEVELINGEN .....</b>	<b>20</b>
5.1	Conclusies en aanbevelingen .....	20
5.2	Algemene Zorgplicht .....	21
<b>6</b>	<b>BRONNEN.....</b>	<b>22</b>



## 1 Inleiding

Kerverland Development B.V. is voornemens een supermarkt te realiseren op een perceel langs de Molendijk (nabij de A12) in Waarder. De huidige supermarkt, aan Dorp 14 in Waarder, zal worden omgebouwd tot een appartementencomplex met 10 eenheden. Het perceel aan de Molendijk bestaat momenteel uit grasland, een houtwal en een vrachtwagenparkeerplaats. De parkeerplaats zal herontwikkeld worden. Tevens wordt er een sloot gedempt.

Het gebouw aan Dorp 14 zal hoofdzakelijk aan de binnenkant verbouwd worden. De buitenkant blijft in tact.

De initiatiefnemer van de voorgenomen plannen dient te verkennen of er mogelijk schadelijke gevolgen zijn voor beschermde natuurwaarden in het plangebied. Daarbij wordt onderscheid gemaakt tussen beschermde soorten en beschermde gebieden.

Concreet betekent het dat nagegaan moet worden of:

- Er overtreding van de verbodsbepalingen voor beschermde soorten plaatsvindt (toetsing Wet Natuurbescherming -Wnb).
- Er schade optreedt aan beschermde dieren en/of planten. Beschermde plantensoorten mogen niet vernietigd of beschadigd worden. Beschermde diersoorten mogen niet gedood, verwond of opzettelijk verontrust worden. Daarnaast mogen hun nesten, holen of andere voortplantings- of vaste rust- of verblijfsplaatsen niet beschadigd, vernield, uitgehaald, weggenomen of verstoord worden en mogen hun eieren niet vernietigd of vernield worden;
- Er mogelijke significante gevolgen zijn voor beschermde gebieden (eveneens toetsing Wet Natuurbescherming);
- Er wezenlijke waarden en kenmerken van het Natuurnetwerk Nederland aangetast worden (Toepassing Omgevingsbeleid, Compensatiebeginsel Natuur, Recreatie en Landschap).

Om te onderzoeken of bovenstaande bepalingen overtreden of aangetast worden dient het plangebied onderzocht te worden, middels een bureaustudie en veldonderzoek naar de aanwezige flora en fauna door een deskundige op het gebied van ecologie.

In september 2021 hebben gekwalificeerde medewerkers van Watersnip Advies een Flora- en fauna-inventarisatie verricht in het plangebied. Hierbij werd met name gelet op het voorkomen van beschermde planten- en diersoorten. Daarnaast zijn de verschillende biotopen binnen het plangebied beoordeeld met betrekking tot potentieel voorkomende beschermde soorten.

Dit rapport geeft een overzicht van de voor het plangebied geldende natuurwetgeving, de aanwezigheid van beschermde gebieden in de nabije omgeving en de aanwezige en verwachte flora en fauna in het plangebied. Vervolgens wordt aangegeven of er bij het realiseren van de voorgenomen plannen schade verwacht wordt aan beschermde soorten. Met het oog op de algemene zorgplicht, die geldt voor alle planten- en diersoorten, worden waar mogelijk maatregelen beschreven, gericht op het voorkómen van schade. In het samenvattende schema op de volgende pagina wordt aangegeven of er overtreding plaatsvindt aan beschermde planten- en diersoorten en beschermde gebieden. Tevens worden enige aanbevelingen gedaan t.b.v. de biodiversiteit.

## Conclusies en aanbevelingen

In onderstaand schema volgt een opsomming van de conclusies en aanbevelingen uit hoofdstuk 5. Daarnaast wordt er aangegeven of er bij het realiseren van de nieuwbouwplannen schade verwacht wordt aan de beschermde soorten binnen het plangebied.

Natuurgebieden H.3	Gevolgen
Natura2000 §3.2.1	
- Habitattypen	Natura 2000-gebieden 'Broekvelden, Vettenbroek & Polder Stein' en 'Nieuwkoopse Plassen & De Haeck' hebben habitattypen die zijn aangewezen als stikstofgevoelig. Voor de nieuwe ontwikkeling dient daarom getoetst te worden of er sprake is van stikstof depositie op de natuurgebieden.
- Soorten	Nee
NNN-gebieden §3.2.2	Nee
Omgevingsvisie/verordening	Nee

Soortgroep H.4	Overtreding verbodsbepalingen
Algemeen §4.3.3 en 4.3.5	Voor de beschermde soorten, Bastaardkikker, Bunzing, Egel, Haas en Hermelijn geldt een algemene vrijstelling in het kader van de Wet Natuurbescherming door de provincie Zuid-Holland. Er hoeft voor deze soorten geen ontheffing aangevraagd te worden. Wel dient voor deze soorten de algemene zorgplicht in acht genomen te worden.
Flora §4.2	Nee
Vissen §4.3.2	Nee
Reptielen §4.3.4	Nee
Zoogdieren §4.3.5	Nee
Vleermuizen §4.3.6	Nee
Overige soorten §4.3.7	Nee

Soortgroep H.4	Overtreding verbodsbepalingen, aanvullende maatregelen vereist
Vogels §4.3.1	Nee. Indien bomen en struiken verwijderd worden, dient dit bij voorkeur buiten het broedseizoen van vogels te gebeuren, zodat overtreding van de Wet natuurbescherming wordt voorkomen. Het broedseizoen loopt globaal van 15 maart tot 15 juli. De Wnb hanteert echter geen standaard periode voor het broedseizoen; van belang is of een nest bewoond is. Indien een bewoond nest wordt aangetroffen, mogen er geen werkzaamheden uitgevoerd worden die het nest verstoren. Vogelnesten die jaarrond beschermd worden door de Wnb, zijn niet aangetroffen of te verwachten binnen het plangebied. Voor aanvang van werkzaamheden tijdens het broedseizoen dient een terzake kundige een inspectie uit te voeren ten aanzien van eventuele broedende vogels.
Jaarrond beschermde nesten §4.3.1	Nee, mits de aanwezige nesten behouden blijven en gewerkt wordt buiten het broedseizoen van de Huiszwaluw globaal van half mei t/m begin augustus.
Amfibieën §4.3.3	Nee, mits voorkomen wordt dat er gedurende de voortplantingsperiode van de Rugstreeppad (globaal half april – augustus) water stagneert en er plassen en poelen ontstaan waar de Rugstreeppad haar eieren in af kan zetten. Tevens dient voorkomen te worden dat er lang zand/grond braak ligt gedurende de overwinteringsperiode (globaal van november – maart). Dit om



	ingraven voor overwintering te voorkomen. <i>Geadviseerd wordt maatregelen op te laten nemen in een Ecologisch Werkprotocol (EWP).</i>
--	--

## 2 Locatiebeschrijving

### 2.1 Huidige situatie

Het plangebied ligt in de kilometervakken met de Amersfoortse coördinaten: 116, 452/453. Het plangebied is opgedeeld in twee onderdelen die afzonderlijk van elkaar zullen worden beschreven.

#### Molendijk

Dit gedeelte van het plangebied bevindt zich in een hoek ten westen van de Molendijk en ten zuiden van afrit 13 van de A12. Het terrein bestaat uit een vrachtwagenparkeerplaats met aangrenzend een braakliggend stuk grasland. Tussen de parkeerplaats en het grasland is een sloot. Het terrein wordt aan de noord-, west- en zuidzijde begrensd door een sloot. In het zuidelijk deel van het plangebied loopt een houtwal in noord-zuid richting.

453

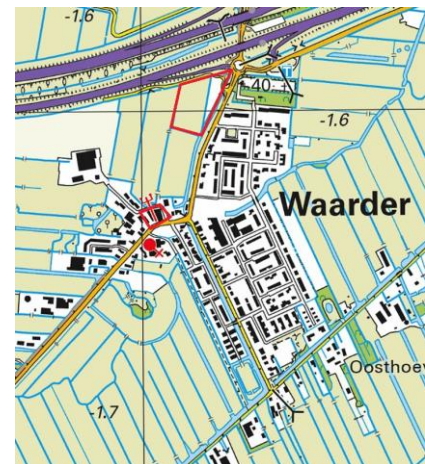

116

*Figuur 1 Plangebied*

#### Dorp 14

Dit gedeelte van het plangebied betreft de PLUS Hoogendoorn supermarkt. Het plangebied bevindt zich in de dorpskern van Waarder.

### 2.2 Plannen

Het perceel aan de Molendijk zal worden voorbereid om een supermarkt mogelijk te maken. De nu bestaande winkel aan Dorp 14 zal worden getransformeerd naar wonen (ca. 10 wooneenheden). De ingrepen hier zullen enkel in pandig plaatsvinden.



*Figuur 2 Vrachtwagenparkeerplaats Molendijk*



*Figuur 3 Grasland Molendijk*



*Figuur 4 Dorp 14, supermarkt*

## 3 Toetsingskader

### 3.1 Europese richtlijnen

Binnen de Europese Unie vormen de Natura 2000-gebieden een netwerk van beschermde natuur. Het doel van deze gebieden is het behoud van de biodiversiteit in Europa. Het beschermen van kwetsbare planten en dieren en hun leefgebieden is hierbij het uitgangspunt. De richtlijnen zijn in Europa uitgewerkt in de Vogel- en Habitatrichtlijn. In de Nederlandse wetgeving zijn deze geïmplementeerd in de Wet Natuurbescherming. Deze wet is van kracht geworden op 1 januari 2017.

### 3.2 Landelijk natuurbeleid- en wetgeving

#### 3.2.1 Wet Natuurbescherming 2017 (Wnb)

In de Wet Natuurbescherming zijn per 1 januari 2017 drie wetten opgenomen, te weten de *Natuurbeschermingswet*, *Flora- en faunawet* en *Boswet*.

#### *Natura 2000-gebieden*

In Nederland zijn gebieden aangewezen als speciale beschermingszones. Deze gebieden vallen onder de Vogelrichtlijn en/of de Habitatrichtlijn en worden aangeduid als Natura 2000-gebieden. Voor deze gebieden zijn instandhoudingsdoelen geformuleerd. Per provincie is het college van Gedeputeerde Staten verantwoordelijk voor het treffen van instandhoudingsmaatregelen en passende maatregelen. Tevens heeft de provincie de bevoegdheid om bijzondere landschappen of bijzondere provinciale natuurgebieden aan te wijzen, mits deze niet reeds onder een Natura 2000-gebied vallen.

Activiteiten die mogelijk negatieve gevolgen hebben voor de kwaliteit van de natuurlijke habitats, of die habitats van soorten kunnen verslechteren of een significant verstrend effect zouden kunnen hebben op aangewezen soorten binnen een gebied, zijn vergunningsplichtig.

#### Stikstofdepositie

Sinds 2015 werkte de overheid met het Programma Aanpak Stikstof (PAS) aan minder stikstof in de natuur. In mei 2019 heeft de Raad van State geoordeeld dat dit programma niet meer gebruikt mag worden. In Provincie Zuid-Holland is afhankelijk van de omvang van het initiatief een stikstofdepositieberekening nodig. Aan de hand van het 'Stroomschema beoordeling WABO-aanvragen bouw voor nieuwe initiatieven met stikstofdepositie' kan bepaald worden of de berekening voor het betreffende initiatief noodzakelijk is.

Per 1 juli 2021 is de Wet stikstofreductie en natuurverbetering van kracht geworden. Hierin worden resultaatverplichtingen voor stikstofreductie genoemd voor 2025, 2030 en 2035. Tevens is er een bouwvrijstelling. Deze geldt voor bouw,- aanleg en sloopactiviteiten. De vrijstelling is niet geldig voor de gebruiksfase van de nieuwbouw en/of nieuw aanleg.

#### *Soorten*

De soortenbescherming is bedoeld om in het wild levende planten- en diersoorten te beschermen als er werkzaamheden plaatsvinden in en rond het leefgebied van een soort. In de Wet Natuurbescherming worden drie beschermingsregimes onderscheiden; Europees beschermde soorten vallen onder beschermingsregimes soorten 'Vogelrichtlijn (Wnb-vrl) en beschermingsregime soorten Habitatrichtlijn' (Wnb-hrl) en nationaal beschermde soorten vallen onder beschermingsregime 'andere soorten' (Wnb- andere soorten).

Werkzaamheden die schade kunnen veroorzaken aan soorten zijn, o.a.; (ver)bouwen, slopen, of wegen aanleggen, water dempen en graven. Voor werkzaamheden die geen schade veroorzaken aan beschermde soorten, hoeft vooraf niets geregeld te worden. Als het echter onmogelijk is om schade aan beschermde soorten te voorkomen, dan moet vooraf bepaald worden of er een vrijstelling geldt of dat er een ontheffing moet worden aangevraagd. De voorwaarden verbonden aan een vrijstelling of ontheffing zijn afhankelijk van de mate van bescherming van de planten- en diersoorten die binnen het plangebied voorkomen.

Wanneer in geval van ruimtelijke ontwikkeling en inrichting schade ontstaat aan beschermde planten en dieren, is het mogelijk te werken met een goedgekeurde gedragscode die toepasbaar is voor de geplande activiteiten en de aangetroffen soorten. Indien dit niet het geval is en er schade ontstaat aan beschermde soorten dient een ontheffing te worden aangevraagd. Ontheffingen worden aangevraagd bij de provincie. De voorwaarden verbonden aan een vrijstelling of ontheffing zijn afhankelijk van de mate van bescherming van de planten- en diersoorten die binnen het plangebied voorkomen. Een ontheffing wordt alleen toegekend als de werkzaamheden het voortbestaan van de soort niet in gevaar brengen.

Het integreren van ecologische maatregelen in het plan kan een ontheffingsaanvraag voorkomen. Hierbij gaat het om het consolideren van het leefgebied van populaties. Deze maatregelen dienen voorafgaande aan de werkzaamheden uitgevoerd te worden om zo de functionaliteit van het plangebied voor de beschermde soort(en) ten allen tijden te behouden. Het gaat daarbij dus om het voorkómen van schade (zie figuur 5). Deze ecologische maatregelen dienen opgesteld te worden door of in samenwerking met een ter zake kundige.



Figuur 5: Stappenplan onderzoek Wet natuurbescherming (Bron: [www.regelink.net](http://www.regelink.net))

In het kader van de Wet natuurbescherming zijn alle vogels beschermd. Tijdens het broedseizoen zijn de nesten van alle vogels beschermd en mogen niet verontrust worden. Nesten van sommige vogelsoorten zijn jaarrond beschermd. Ten aanzien van jaarrond beschermde nesten onderscheidt de Wnb vijf categorieën: nesten die buiten het broedseizoen in gebruik zijn als vaste rust- en verblijfplaats (1), nesten van koloniebroeders die jaarlijks dezelfde vaste broedplaats hebben (2), nesten van vogels die niet in kolonie broeden maar wel jaarlijks dezelfde vaste broedplek hebben (3), nesten van vogels die jaarlijks gebruik maken van hetzelfde nest (4) en ten slotte nesten van vogels die geneigd zijn terug te keren naar de broedplek van het vorige jaar, maar wel flexibel genoeg zijn om zich elders te vestigen indien nodig (5). De nesten van de vogelsoorten van categorie 1 t/m 4 zijn jaarrond beschermd. De nesten van de soorten in categorie (5) zijn jaarrond beschermd als er onvoldoende alternatieven zijn of als zwaarwegende feiten of ecologische omstandigheden dat rechtvaardigen.

#### *Algemene zorgplicht (artikel 1.11)*

Voor Natura 2000-gebieden, bijzondere nationale natuurgebieden en voor in het wild levende planten- en diersoorten geldt de algemene zorgplicht. Deze bepaalt dat een ieder die weet dat zijn of haar handelen nadelige gevolgen kan hebben voor Natura 2000-gebieden, bijzondere nationale natuurgebieden en flora en/of fauna, deze handelingen achterwege dient te laten, of verplicht is om maatregelen te nemen (voor zover redelijkerwijs kan worden gevraagd) die deze negatieve gevolgen zoveel mogelijk voorkomen, beperken of ongedaan maken. De zorgplicht kan gezien worden als algemene fatsoenseis die voor iedereen geldt.

#### *Houtopstanden, hout en houtproducten*

Het is verboden om een houtopstand buiten de grenzen van de bebouwde kom geheel of gedeeltelijk te kappen, zonder hier voorafgaande aan de werkzaamheden melding van te doen bij Gedeputeerde Staten. Indien er houtopstand gekapt moet worden geldt er een herplantplicht.

Let wel, hakhoutbeheer geldt als bestendig beheer. Het gaat om kappen ter verwijdering op korte of langere termijn.

#### Toetsing Wet Natuurbescherming 2017

Het plangebied maakt geen onderdeel uit van een Natura 2000-gebied of bijzondere provinciale natuurgebied.

Het dichtstbijzijnde Natura 2000-gebied is 'Broekvelden, Vettenbroek & Polder Stein' en bevindt zich op 3,1 km afstand van het plangebied. Natura 2000-gebied 'Nieuwkoopse Plassen & De Haeck' bevindt zich op 7 km afstand van het plangebied. Verder bevinden zich in een straal van 10 km afstand van het plangebied geen andere Natura 2000-gebieden.

Doelsoorten van het Natura2000-gebied 'Broekvelden-Vettenbroek & Polder Stein' zijn: Bittervoorn, Kleine modderkruiper, Platte schijfhoren, Kleine Zwaan, Krakeend, Slobeend en Smient.

Doelsoorten van het Natura2000-gebied 'Nieuwkoopse Plassen & De Haeck' zijn: Noordse woelmuis, Bittervoorn, Gestreepte waterroofkever, Groenknolorchis, Kleine modderkruiper, Meervleermuis, Platte schijfhoren, Rivierdonderpad, Zeggekorfslak, Grote zilverreiger, Kolgans, Krakeend, Purperreiger, Rietzanger, Roerdomp, Smient, Snor, Zwarte stern en Zwartkopmeeuw.

Een deel van deze doelsoorten komt uitsluitend voor binnen het Natura 2000-gebied. Andere soorten, zoals Smient, Krakeend, Grote zilverreiger en Kolgans foerageren ook in de bredere omgeving van het Natura 2000-gebied. Het plangebied is echter niet geschikt voor deze soorten als foerageergebied. Het plangebied heeft geen wetlandkarakter en is bovendien deels sterk verhard.

Negatieve effecten op de doelsoorten van de Natura 2000-gebieden zijn derhalve niet aan de orde.

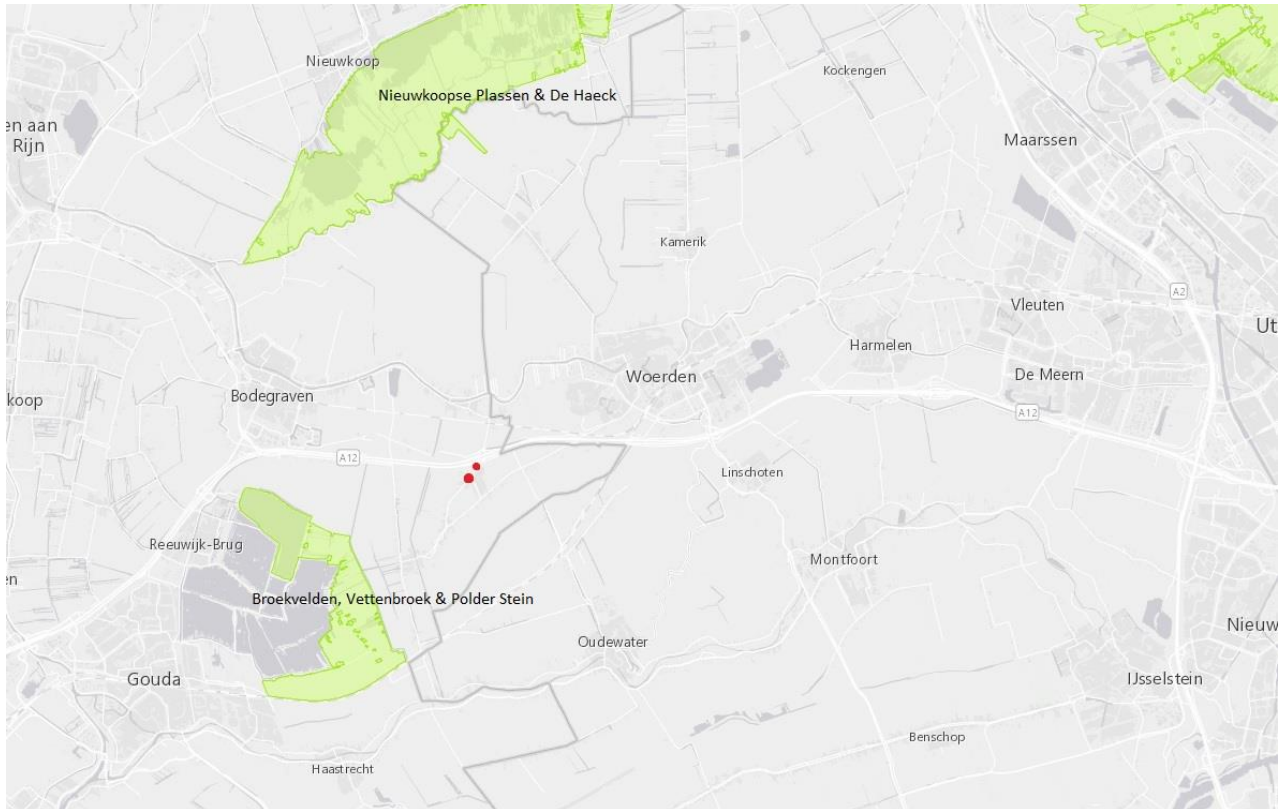

Figuur 6: Ligging Natura 2000-gebieden t.o.v. plangebied (rode stippen) (bron: [www.natura2000.nl](http://www.natura2000.nl))

Een uitgebreide beschrijving van de flora en fauna binnen het plangebied is te vinden in hoofdstuk 4.

### **Stikstofdepositie**

Het initiatief betreft de oprichting van een supermarkt. Er is een stikstofdepositieberekening uitgevoerd van de gebruikersfase. Uit de berekeningen blijkt dat de emissie uitstoot van de gewenste situatie voor de gebruiksfase dermate laag is, dat deze niet zal leiden tot een depositie die hoger is dan 0,00 mol N per ha/jr. Aan de hand van de depositieberekeningen kan geconcludeerd worden dat de voorgenomen plannen niet leiden tot significant negatieve effecten op de omliggende beschermde Natura 2000-gebieden.

Het plangebied ligt binnen de bebouwde kom van de gemeente Bodegraven-Reeuwijk. Er is geen sprake van het kappen van houtopstanden. De herplantplicht in het kader van de Wet Natuurbescherming is daarom niet aan de orde.

### 3.2.2 Natuurnetwerk Nederland

Het Natuurnetwerk Nederland, in de wet benoemd als de (voormalige) Ecologische Hoofdstructuur (EHS), is een netwerk van natuurgebieden in Nederland om de biodiversiteit te behouden en te versterken. Via dit netwerk kunnen planten en dieren zich verspreiden, waardoor de kans op uitsterven of inteelt verkleind wordt. De NNN bestaat uit:

- Natura 2000 gebieden;
- bestaande natuurgebieden, zoals de Nationale Parken;
- gebieden waar nieuwe natuur aangelegd wordt;
- landbouwgebieden, die beheerd worden volgens agrarisch natuurbeheer en;
- grote wateren, zoals meren, rivieren, de kustzone van de Noordzee en Waddenzee.

De Ecologische Hoofdstructuur (EHS) is geïntroduceerd in het Natuurbeleidsplan van 1990, en via de planologische kernbeslissing Nota Ruimte van de voormalige Ministeries van VROM, LNV, V&W en EZ (2006) voortgezet in de Structuurvisie Infrastructuur en Ruimte, opgesteld door het Ministerie van I&M (2012). In 1995 werden de doelsoorten en natuurdoeltypen gedefinieerd, die in 2000 werden doorgevoerd in de provinciale plannen. Vanaf 2014 zijn de provincies verantwoordelijk voor de uitvoering van de NNN.

De natuur in de NNN is beschermd middels een 'nee, tenzij'-regime. Binnen de NNN zijn nieuwe projecten, plannen en handelingen met een significant negatief effect op de wezenlijke kenmerken en waarden van de NNN niet toegestaan, tenzij er sprake is van een groot openbaar belang en reële alternatieven ontbreken. Eventuele schade moet zoveel mogelijk worden gemitigeerd en/of gecompenseerd.

#### Toetsing Natuurnetwerk Nederland

Het plangebied maakt geen deel uit van een NNN-gebied (zie figuur 7). Ook zijn er geen bijzondere landschapselementen aanwezig in het plangebied. De ruimtelijke ingrepen die verband houden met de oprichting van een supermarkt en de transformatie van de oude



Figuur 7: Ligging NNN-gebieden en belangrijk weidevogelgebied t.o.v. het plangebied (rode stippen) (bron: pzh.maps.arcgis.com)



supermarkt naar appartementen zullen vanwege de ligging van het plangebied geen schade veroorzaken aan de NNN.

### *3.2.3 Omgevingsvisie en Omgevingsverordening (1 april 2019) en Compensatie Natuur, Recreatie en Landschap Zuid-Holland (2013)*

Op 1 april 2019 is het Omgevingsbeleid in werking getreden. In het Omgevingsbeleid heeft de Provincie Zuid-Holland verschillende beleidsplannen voor de fysieke leefomgeving samengebracht. De voorheen fungerende Visie ruimte en mobiliteit (VRM) is ook opgenomen in het Omgevingsbeleid. Met dit nieuwe beleid heeft de provincie voorgesorteerd op de Omgevingswet die op 1 januari 2022 in werking treedt. Het Omgevingsbeleid bestaat uit de Omgevingsvisie en de Omgevingsverordening.

In het nieuwe Omgevingsbeleid zet de provincie in op een betere relatie tussen stad en land. En ook is het doel een betere samenhang tussen de verschillende functies binnen de groene ruimte, zoals landbouw, natuur, recreatie, water en cultuurhistorie te realiseren. Er moet een samenhangend stelsel komen van de verschillende groene ruimtes en de stad, de zogenoemde groenblauwe structuur. Bescherming van natuurgebieden en het Natuurnetwerk Nederland zijn hiervan belangrijke onderdelen.

Het ontwikkelen van nieuwe plannen kan inbreuk maken op te beschermen waarden in het landschap. In sommige gevallen is het noodzakelijk dat er compensatie plaatsvindt als er specifieke natuur-, recreatie- of landschapswaarden verloren gaan. GS heeft hiervoor in mei 2013 de beleidsregel compensatie natuur, recreatie en landschap Zuid-Holland 2013 vastgesteld. Deze beleidsregel is opgenomen in de Omgevingsverordening.

In deze beleidsregel is voor een aantal gebieden compensatie noodzakelijk bij het verlies van ecologische waarden. Dit zijn;

- het Natuurnetwerk Nederland (voorheen EHS);
- de belangrijke weidevogelgebieden;
- de recreatiegebieden om de stad;
- strategische reservering natuur;
- de karakteristieke landschapselementen.

Biotopen voor Rode lijstsoorten zijn niet langer compensatie plichtig.

### Toetsing Omgevingsvisie en Omgevingsverordening en Compensatie Natuur, Recreatie en Landschap Zuid-Holland

Bovenstaande elementen zijn in en rond het plangebied niet aanwezig, zie figuur 7. Het grasland aan de Molendijk is niet geschikt als leefgebied voor weidevogels, omdat het geen wetlandkarakter heeft. Er zal geen schade ontstaan door de geplande werkzaamheden.

## 4 Resultaten onderzoek

### 4.1 Methode

Voordat begonnen is met het verkennend veldonderzoek, is een korte, grondige bureaustudie uitgevoerd, waarbij diverse internetsites, relevante artikelen en verspreidingskaarten (o.a. RAVON) zijn geraadpleegd, om te bepalen welke beschermde planten- en diersoorten in het plangebied zouden kunnen voorkomen. Soorten die op een afstand van 0 tot 1km zijn waargenomen, worden in dit rapport behandeld. De bureaustudie dient ertoe een meer gerichte, effectieve en efficiënte veldinventarisatie te kunnen uitvoeren.

Op 28 september 2021 hebben gekwalificeerde medewerkers van Watersnip Advies een Flora- en fauna-inventarisatie gedaan in het plangebied. Tevens is een indicierend vooronderzoek uitgevoerd met betrekking tot vleermuizen. Hierbij is middels de checklist van het Vleermuisprotocol van de Gegevensautoriteit Natuur geïnventariseerd welke functies het plangebied ten aanzien van vleermuizen zou kunnen vervullen.

### 4.2 Flora

#### Molendijk

Het grasland dat ten westen grenst van de vrachtwagenparkeerplaats bestaat vooral uit productiegroen zoals Engels raaigras. Het bovenste gedeelte van de grasmat is recent stuk gefreesd. Tussen het gras groeien verschillende, algemeen voorkomende kruiden en plantensoorten zoals: Ridderzuring, Brandnetel, Vogelmuur, Kruijpende boterbloem en Pitrus. Op één plek werd Jacobskruiskruid aangetroffen. In de slootoevers groeien soorten die voedselrijke omstandigheden impliceren zoals: Grote egelskop, Liesgras, Waterzuring en Koninginnekruid. Plaatselijk komen soorten voor van minder voedselrijke omstandigheden zoals Watermunt en Melkeppe. In het water werden onder meer Gele lis en Grof hoornblad aangetroffen. In de zuidelijke sloot werd op één plek Gele plomp aangetroffen. In de te dempen sloot is veel Kroos en Kroosvaren aanwezig.

In de zuidelijke punt van het perceel aan de Molendijk is een vitale houtwal aanwezig. Hier groeit onder meer Spaanse Aak, Es, Esdoorn, Zomereik, Berk, Meidoorn, Hazelaar en Hop.

#### Dorp 14

Dit gedeelte van het plangebied is bebouwd en verhard. Er zijn geen plantensoorten aangetroffen.



*Figuur 8 Slootoever met vegetatie*



*Figuur 9 Gele plomp in zuidelijke sloot*



*Figuur 80 Te dempen sloot, veel kroos. Daarachter houtwal*



*Figuur 11 Houtwal*

Er zijn binnen het plangebied geen beschermde plantensoorten aangetroffen. Er is binnen het plangebied ook geen geschikt biotoop aanwezig voor beschermde plantensoorten, die vaak specifieke eisen stellen aan hun leefomgeving. Beschermde plantensoorten worden daarom niet verwacht binnen het plangebied.

### 4.3 Fauna

#### 4.3.1 Vogels

Tijdens de inventarisatie zijn verschillende algemene vogelsoorten waargenomen in de omgeving van het plangebied, zoals Graspieper en in de sloot Meerkoet en Wilde eend. Bij Dorp 14 zat een zingende Spreeuw op het dak. Alle vogels zijn beschermd in het kader van de Wet Natuurbescherming. De nesten van alle vogels zijn tijdens het broedseizoen beschermd en mogen niet opzettelijk verontrust worden.



*Figuur 12 Jacobskruiskruid*

Nesten van enkele vogelsoorten, zoals Gierzwaluw, Huismus en verschillende uilensoorten, zijn jaarrond beschermd.

#### **Molendijk**

Binnen dit gedeelte van het plangebied is geen bebouwing aanwezig waar de Huismus of Gierzwaluw een nest zou kunnen maken. Ook zijn er geen bomen met holten aanwezig waar uilensoorten gebruik van zouden kunnen maken voor hun nestbouw.

#### **Dorp 14**

Het dak van de huidige supermarkt is bedekt met dakpannen. Deze zijn strak tegen elkaar aan bevestigd en bieden geen invliegopeningen voor Huismus of Gierzwaluw. Ook werden tijdens het veldbezoek geen huismussen waargenomen. Daarnaast zullen de ontwikkelingen slechts inpartij plaatsvinden en derhalve ook geen invloed hebben op de eventuele, niet aannemelijke aanwezigheid van nesten.

Tegen de zijgevel, onder het dakoverstek van Dorp 14 bevinden zich zeven (oude) nesten van de Huiszwaluw. Nesten van de Huiszwaluw vallen onder categorie 5. De vogels komen jaarlijks terug naar een specifiek nest, maar zijn flexibel genoeg om elders een nieuw nest te bouwen. *Geadviseerd wordt om deze nesten aan de gevel te behouden. Dit is mogelijk omdat de geplande werkzaamheden alleen intern plaatsvinden. Daarnaast wordt geadviseerd om buiten het broedseizoen van de Huiszwaluw te werken. Het broedseizoen loopt globaal van half mei tot begin augustus.*

De Huiszwaluw foerageert vooral op plekken met veel water. Het plangebied grenst aan open weidegebied met bomenrijen, sloten en boerderijen, waar de Huiszwaluw volgende foerageergebied kan vinden. Voor de eventuele aanleg van parkeervoorzieningen in de directe omgeving van de nieuwe appartementen wordt geen water gedempt. Hierdoor zal er geen schade ontstaan aan het functioneel leefgebied van de Huiszwaluw.

### Conclusie

Binnen het plangebied zijn jaarrond beschermde nesten van de Huiszwaluw aangetroffen. Deze soort is echter flexibel genoeg om elders een nieuwe nesten te maken. Er zal geen schade zijn aan functioneel leefgebied. Zie bovenstaande adviezen voor het behoud van deze nesten.



Figuur 10 Nesten Huiszwaluw



Figuur 9 Dakbedekking Dorp 14

#### 4.3.2 Vissen

Uit de bureaustudie blijkt dat er geen beschermde vissoorten voorkomen in de omgeving van het plangebied.

Er worden binnen het plangebied ook geen beschermde vissoorten verwacht.

#### 4.3.3 Amfibieën

Tijdens de veldinventarisatie zijn geen beschermde amfibieën aangetroffen binnen het plangebied. Er kan aangenomen worden dat Bastaardkikker (Wnb-andere soorten) voorkomt binnen het plangebied (0-1 km). Voor deze soort geldt een algemene vrijstelling in het kader van de Wet Natuurbescherming in de Provincie Zuid-Holland.

Uit de bureaustudie blijkt dat de beschermde Heikikker (Wnb-hrl/ Rode lijst status 'thans niet bedreigd') en Rugstreepad (Wnb-hrl/ Rode lijst status 'gevoelig') voorkomen in de directe omgeving van het plangebied (0-1 km).

De Heikikker komt voor in o.a. vochtige heidegebieden en hoog- en laagveengebieden. Hij geeft de voorkeur aan schrale omstandigheden. Voor de voortplanting is hij afhankelijk van ondiep zuur (pH 4 – 5,5) water met oevervegetatie. Verder moet er voldoende ruige en structuurrijke vegetatie aanwezig zijn waar deze kikker kan schuilen tegen predatoren. Het gewenst schrale, voedselarme habitat voor de Heikikker is binnen het plangebied niet aanwezig. Het is bekend dat de Heikikker voorkomt op de zuidelijke polderkade ten zuiden van de Ruigeweide Achterkade. De aanwezigheid van deze soort binnen het plangebied kan worden *uitgesloten*.

De Rugstreepad komt algemeen voor in en rond de bebouwde kom van Waarder. Er zijn ook compensatierreinen voor aangelegd rond het dorp, namelijk het Ecologische trapveldje en het natuurgebiedje de Beek van Waarder. De Rugstreepad komt voornamelijk voor op zandige terreinen met een betrekkelijk hoge dynamiek, zoals de duinen, de uiterwaarden van grote rivieren, opgespoten terreinen, heidevelden en akkers. Ook overgangen in het landschap als dijktafsluitingen en de grenzen tussen bovenland en droogmakerij vindt de Rugstreepad aantrekkelijk als leefgebied.

Voor de voortplanting maakt de Rugstreepad gebruik van ondiepe plassen en poelen om haar eieren in af te zetten. De Rugstreepad maakt voor de overwintering gebruik van rommelhoekjes met opgeslagen stenen of van braakliggende zandhopen, waarin hij zich makkelijk kan ingraven. Het terrein van de huidige supermarkt is ongeschikt als leefgebied voor de Rugstreepad. Dit geldt ook voor het weiland en parkeerterrein. De aanwezigheid van deze soort kan worden *uitgesloten*.

*Op het moment dat er binnen het plangebied hopen zand voor langere tijd braak komen te liggen en regenwater kan stagneren, wordt het gebied mogelijk wel aantrekkelijk als voortplantings- en overwinteringsgebied. Dit geldt met name als er sprake zal zijn van voorbelasting op het perceel aan de Molendijk. De Rugstreepad staat erom bekend dat hij lange afstanden kan afleggen op zoek naar een geschikte overwinteringslocatie. Geadviseerd wordt om aanvullende maatregelen, om vestiging te voorkomen van de Rugstreepad, op te laten nemen in een Ecologisch Werkprotocol (EWP).*

Op basis van de geraadpleegde verspreidingskaarten worden binnen het plangebied geen andere (streng) beschermde amfibieën verwacht.

#### 4.3.4 Reptielen

Tijdens de inventarisatie zijn geen beschermde reptielen aangetroffen. Uit de geraadpleegde verspreidingskaarten blijkt dat er in de directe omgeving van het plangebied ook geen beschermde reptielsoorten voorkomen.

#### 4.3.5 Grondgebonden zoogdieren

Uit de bureaustudie blijkt dat er meerdere zoogdiersoorten voorkomen in en rond het plangebied, zoals Bunzing, Egel, Haas, Hermelijn (allen Wnb-andere soorten) (0-1km). Voor deze soorten geldt een algemene vrijstelling in het kader van de Wet natuurbescherming in de provincie Zuid-Holland.

Er is binnen het plangebied geen geschikt biotoop aangetroffen voor beschermde zoogdieren. Deze worden hier derhalve niet verwacht.

#### 4.3.6 Vleermuizen

Hoewel vleermuizen zoogdieren zijn, worden deze vanwege hun afwijkende eigenschappen als afzonderlijke groep behandeld in deze rapportage. Alle vleermuizen die voorkomen in Nederland zijn beschermd (Wnb-hrl).

Uit de bureaustudie blijkt dat er verschillende beschermde vleermuissoorten voorkomen in de omgeving van het plangebied, zoals Gewone dwergvleermuis, Gewone/Kleine/Ruige dwergvleermuis, Laatvlieger, Meervleermuis, Rosse vleermuis en Ruige dwergvleermuis (1-5 km).

Tijdens de veldinventarisatie is een indicerend vooronderzoek uitgevoerd met betrekking tot vleermuizen. Hierbij is middels de checklist van het Vleermuisprotocol van de Gegevensautoriteit Natuur geïnventariseerd welke functies het plangebied ten aanzien van vleermuizen zou kunnen vervullen. In het kader van het vleermuisprotocol is een bouwkundige inspectie uitgevoerd.

Er zullen zeker van tijd tot tijd vleermuizen foeragerend vliegen langs de houtwal. Er is in deze omgeving voldoende alternatief foerageergebied aanwezig voor vleermuizen.

#### Molendijk

Op dit terrein is geen bebouwing aanwezig waar gebouwbewonende vleermuizen gebruik van kunnen maken. Ook zijn er geen bomen met boomholtes aangetroffen waar boombewonende vleermuizen gebruik van kunnen maken.

#### Dorp 14

Dit pand is opgebouwd uit baksteen en heeft een spouwmuur. De spouwmuur wordt geventileerd door ventilatieroosters die op verschillende plekken zijn aangebracht. Het dak is bedekt met dakpannen. Er zijn geen invliegopeningen waargenomen waar vleermuizen gebruik van zouden kunnen maken. Er zijn geen openingen in de spouwmuur aanwezig die toegankelijk zijn voor vleermuizen. De dakranden en daklijsten zijn goed onderhouden en sluiten strak aan op de muren. Ook hier zijn geen invliegmogelijkheden. Tevens zijn er tijdens het veldbezoek geen sporen aangetroffen die wijzen op de aanwezigheid van vleermuizen. De huidige supermarkt aan Dorp 14 zal worden getransformeerd naar woningen. De werkzaamheden zullen alleen inpandig plaatsvinden. Mocht het pand dus toch incidenteel gebruikt worden als zomer- of paarverblijf dan zullen de werkzaamheden geen invloed hebben op de aanwezigheid van vleermuizen.

#### Conclusie

De aanwezigheid van rust- of verblijfplaatsen van vleermuizen binnen het plangebied kan worden *uitgesloten*.

#### Foerageergebied

Een aantal bomen gaat verdwijnen. Hier zullen vleermuizen foerageren. Foerageergebied is alleen beschermd indien het van groot belang is voor de functionaliteit van de verblijfplaatsen van de soorten, doordat er onvoldoende alternatieven aanwezig zijn. Dit is hier niet het geval. Er is in de dorpskern van Waarder voldoende alternatief groen foerageergebied aanwezig.

#### 4.3.6.1 Overige soorten

Op basis van de biotoopkenmerken worden binnen het plangebied geen andere beschermde insecten, vlinders of andere ongewervelde soorten verwacht.



*Figuur 11 Zijgevel Dorp 14*



*Figuur 12 Houten gevelbekleding*

## 5 Conclusies en aanbevelingen

In dit hoofdstuk volgt een opsomming van de conclusies en aanbevelingen. Daarnaast wordt er aangegeven of er bij het realiseren van de nieuwbouwplannen schade verwacht wordt aan de beschermde soorten binnen het plangebied. *In de onderste tabel staan de soortgroepen die aanvullende maatregelen vereisen.*

### 5.1 Conclusies en aanbevelingen

Natuurgebieden H.3	Gevolgen
Natura2000 §3.2.1	
- Habitattypen	Natura 2000-gebieden 'Broekvelden, Vettenbroek & Polder Stein' en 'Nieuwkoopse Plassen & De Haeck' hebben habitattypen die zijn aangewezen als stikstofgevoelig. Voor de nieuwe ontwikkeling dient daarom getoetst te worden of er sprake is van stikstof depositie op de natuurgebieden.
- Soorten	Nee
NNN-gebieden §3.2.2	Nee
Omgevingsvisie/verordening	Nee

Soortgroep H.4	Overtreding verbodsbepalingen
Algemeen §4.3.3 en 4.3.5	Voor de beschermde soorten, Bastaardkikker, Bunzing, Egel, Haas en Hermelijn geldt een algemene vrijstelling in het kader van de Wet Natuurbescherming door de provincie Zuid-Holland. Er hoeft voor deze soorten geen ontheffing aangevraagd te worden. Wel dient voor deze soorten de algemene zorgplicht in acht genomen te worden.
Flora §4.2	Nee
Vissen §4.3.2	Nee
Reptielen §4.3.4	Nee
Zoogdieren §4.3.5	Nee
Vleermuizen §4.3.6	Nee
Overige soorten §4.3.7	Nee

Soortgroep H.4	Overtreding verbodsbepalingen, aanvullende maatregelen vereist
Vogels §4.3.1	Nee. Indien bomen en struiken verwijderd worden, dient dit bij voorkeur buiten het broedseizoen van vogels te gebeuren, zodat overtreding van de Wet natuurbescherming wordt voorkomen. Het broedseizoen loopt globaal van 15 maart tot 15 juli. De Wnb hanteert echter geen standaard periode voor het broedseizoen; van belang is of een nest bewoond is. Indien een bewoond nest wordt aangetroffen, mogen er geen werkzaamheden uitgevoerd worden die het nest verstoren. Vogelnesten die jaarrond beschermd worden door de Wnb, zijn niet aangetroffen of te verwachten binnen het plangebied. Voor aanvang van werkzaamheden tijdens het broedseizoen dient een terzake kundige een inspectie uit te voeren ten aanzien van eventuele broedende vogels.
Jaarrond beschermde nesten §4.3.1	Nee, mits de aanwezige nesten behouden blijven en gewerkt wordt buiten het broedseizoen van de Huiszwaluw globaal van half mei t/m begin augustus.
Amfibieën §4.3.3	Nee, mits voorkomen wordt dat er gedurende de voortplantingsperiode van de Rugstreeppad (globaal half april – augustus) water stagneert en er plassen en poelen ontstaan waar



de Rugstreeppad haar eieren in af kan zetten. Tevens dient voorkomen te worden dat er lang zand/grond braak ligt gedurende de overwinteringsperiode (globaal van november – maart). Dit om ingraven voor overwintering te voorkomen. <i>Geadviseerd wordt maatregelen op te laten nemen in een Ecologisch Werkprotocol (EWP).</i>
---

## 5.2 Algemene Zorgplicht

Voor planten- en diersoorten geldt in het kader van de Wet Natuurbescherming de algemene zorgplicht. Deze bepaalt dat een ieder die weet dat zijn of haar handelen nadelige gevolgen kan hebben voor flora en/of fauna, deze handelingen achterwege dient te laten of verplicht is om maatregelen te nemen (voor zover redelijkerwijs kan worden gevraagd) die deze negatieve gevolgen zoveel mogelijk voorkomen, beperken of ongedaan maken. De zorgplicht kan gezien worden als algemene fatsoenseis die voor iedereen geldt.

Geadviseerd wordt om het meest zuidelijke deel van de houtwal, waar deze smaller wordt, in tact te laten. Dit komt ten gunste van het microklimaat (windvangen en koeling), de biodiversiteit aan de rand van het dorp en is belangrijk met het oog op een goede landschappelijke inpassing van de nieuwbouw.

### Natuur-inclusief bouwen

Het is gewenst natuur-inclusief te bouwen met het oog op de biodiversiteit en in dit kader een aantal gewenste voorzieningen te integreren voor Huismus, Gierzwaluw en vleermuizen:

- Voor de Huismus kan ruimte beschikbaar worden gehouden onder onderste twee rijen dakpannen. Op een aantal plaatsen kunnen in afwijking hiervan vogelvides worden aangebracht op de onderste panlat.
- Voor de Gierzwaluw kunnen holle inbouwstenen ingemetseld worden in de randen van de zijgevels.
- Voor vleermuizen kunnen kasten ingemetseld worden in de spouw op diverse plaatsen en op een aantal zijgevels vleermuiskasten geplaatst.

Aanbevolen wordt: voorzieningen voor de Gewone dwergvleermuis, voor de Laatvlieger en in beperkte mate voor de Ruige dwergvleermuis.

Enkele aanbieders van producten zijn  
Faunaprojecten.nl, Veldshop.nl,  
Vivarapro.nl

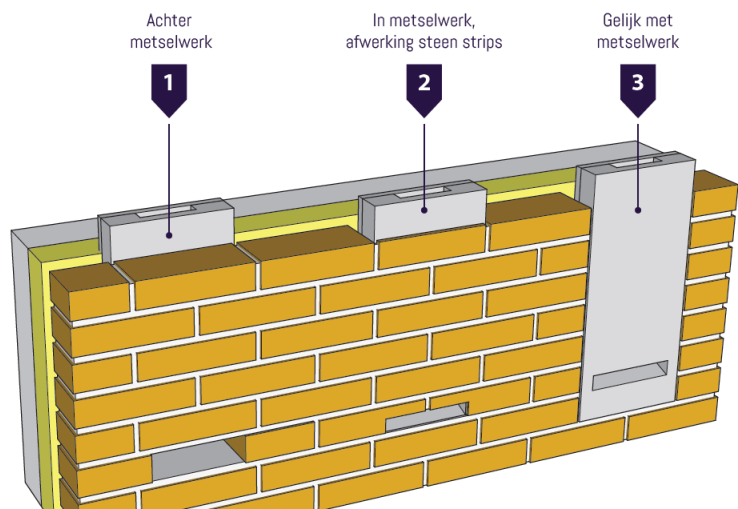

Figuur 13 Mogelijkheden plaatsing van vleermuiskasten in een gevel

## 6 Bronnen

### *Geraadpleegde literatuur*

1. Uitgeverij 12 Provinciën, *Topografische Atlas Zuid-Holland 1:25.000*, Landsmeer 2012
2. Staatsblad van het Koninkrijk der Nederlanden, *Wet van 16 december 2015, houdende regels ter bescherming van de natuur (Wet natuurbescherming)*, dec 2015
3. Ecologica, *Wet natuurbescherming, samenvatting wijzigingen natuurwetgeving*, 5 november 2018
4. Ministerie van Landbouw, natuurbeheer en voedselkwaliteit, *Rode Lijsten*, Den Haag, 2004
5. Norren, E. van, J. Dekker en H. Limpens, 2020. *Basisrapport Rode Lijst Zoogdieren 2020 volgens Nederlandse en IUCN-criteria*. Rapport 2019.026. Zoogdierverseniging, Nijmegen
6. Vleermuisvakberaad Netwerk Groene Bureaus en Zoogdierverseniging, *Vleermuisprotocol 2021*, januari 2021
7. Provincie Zuid-Holland, *Omgevingsvisie, Omgevingsbeleid Zuid-Holland*, gewijzigd ontwerp, 22 januari 2019
8. Provincie Zuid-Holland, *Omgevingsverordening Zuid-Holland*, 22 februari 2019
9. Provincie Zuid-Holland, *Visie Ruimte en Mobiliteit*, geconsolideerd, in werking per 19 januari 2018 tot 1 april 2019
10. Omgevingsdienst Zuid-Holland-Zuid, *Stroomschema beoordeling WABO-aanvragen bouw voor nieuwe initiatieven met stikstofdepositie*, versie 5.0, 1 december 2020
11. '© NDFD - quickscanhulp.nl 21 september 2021'

### *Geraadpleegde internetsites:*

12. [www.rijksoverheid.nl](http://www.rijksoverheid.nl)
13. [www.bij12.nl](http://www.bij12.nl)
14. [www.rvo.nl](http://www.rvo.nl)
15. [www.regelink.net](http://www.regelink.net)
16. [www.ravon.nl](http://www.ravon.nl)
17. [www.vleermuis.net](http://www.vleermuis.net)
18. [www.zuid-holland.nl](http://www.zuid-holland.nl)
19. [www.zoogdierverseniging.nl](http://www.zoogdierverseniging.nl)
20. [www.vogelbescherming.nl](http://www.vogelbescherming.nl)
21. [www.ruimtelijkeplannenzuidholland.nl/omgevingsbeleid/](http://www.ruimtelijkeplannenzuidholland.nl/omgevingsbeleid/)
22. [www.arcgis.com/home/webmap/viewer.html](http://www.arcgis.com/home/webmap/viewer.html)
23. [www.waarneming.nl](http://www.waarneming.nl)





**Watersnip Advies**

Advies voor ecologie, landschap, water en recreatie

Watersnip v.o.f.

's-Gravenbroekseweg 154

2811 GK Reeuwijk

KvK 76653862

+31 (0)182-395460

[www.watersnipadvies.info](http://www.watersnipadvies.info)

[advies@watersnip.info](mailto:advies@watersnip.info)

