



QUICKSCAN FLORA EN FAUNA

ELZENBROEK 4

TE REEUWIJK



Ecologie



Rapportage quickscan flora en fauna

Elzenbroek 4 te Reeuwijk

Opdrachtgever	Van den Berg Advies in Ruimtelijke Ordening b.v. Nachtegaal 32 4284 XD Rijswijk (NB)
Rapportnummer	6166.002
Versienummer	D2
Status	Eindrapportage
Datum	18-11-2019
Vestiging	Zuid-Holland Max Euwelaan 21-29 3062 MA Rotterdam 010 - 7640828 rotterdam@econsultancy.nl
Opsteller	drs. A.N. de Keijzer
Paraaf	
Kwaliteitscontrole	ing. R.J. Stoffer
Paraaf	



Kwaliteitszorg

Econsultancy is lid van het Netwerk Groene Bureaus (NGB). Het NGB is een vereniging van ecologische advies- en onderzoeksbureaus die werkt aan de kwaliteit van advisering gericht op natuur, landschap, water, milieu en ruimte en die de belangen behartigt van groene adviesbureaus. Het Netwerk hanteert een gedragscode die opdrachtgevers en andere belanghebbers een basis biedt om de leden aan te spreken op de kwaliteit van hun werk.

Betrouwbaarheid

Dit onderzoek is op zorgvuldige wijze uitgevoerd conform de toepasselijke en van kracht zijnde regelgeving ten aanzien van natuurwetgeving. Het onderzoek betreft een momentopname en geeft een inschatting van de geschiktheid van de onderzoekslocatie voor beschermde soorten en het al dan niet voorkomen van soorten. De gebruikte informatie omtrent verspreiding van soorten is deels afkomstig uit de NDFF en mag niet zonder toestemming worden verstrekt aan derden of op enige andere wijze openbaar gemaakt worden. Econsultancy accepteert op voorhand geen aansprakelijkheid ten aanzien van mogelijke beslissingen die de opdrachtgever naar aanleiding van het door Econsultancy uitgevoerde onderzoek neemt.

In het algemeen kan gesteld worden dat een quickscan geldig is voor een periode van 2 tot 3 jaar, tenzij in deze periode de ecologische omstandigheden wezenlijk zijn veranderd en/of de Wet natuurbescherming, dan wel inzichten hieromtrent zijn gewijzigd. Bij uitstel van de uitvoering van een project met meer dan 3 jaar verdient het de aanbeveling de resultaten van de quickscan opnieuw te toetsen.

INHOUDSOPGAVE

1	INLEIDING	1
2	GEBIEDSBESCHRIJVING	2
	2.1 Huidig gebruik onderzoekslocatie en omgeving	2
	2.2 Toekomstig gebruik van de onderzoekslocatie en voorgenomen ingrepen	5
3	ONDERZOEKSMETHODIEK	6
4	OVERZICHT VAN DE NATIONALE NATUURWETGEVING	7
	4.1 Zorgplicht	7
	4.2 Soortenbescherming	7
	4.3 Gebiedenbescherming	8
	4.4 Houtopstanden	9
5	AANGETROFFEN EN TE VERWACHTEN BESCHERMDE SOORTEN	10
	5.1 Vogels	10
	5.2 Vleermuizen	12
	5.3 Overige zoogdieren	13
	5.4 Reptielen	14
	5.5 Amfibieën	14
	5.6 Vissen	14
	5.7 Libellen	15
	5.8 Vaatplanten	15
6	TOETSING AAN SOORTENBESCHERMING	16
	6.1 Algemene broedvogels	16
	6.2 Vleermuizen	16
	6.3 Algemene grondgebonden zoogdieren	17
	6.4 Rugstreepad	17
	6.5 Algemene amfibieën	17
	6.6 Reptielen	17
	6.7 Vissen	18
	6.8 Libellen	18
	6.9 Overige soort(groep)en	18
7	TOETSING AAN GEBIEDENBESCHERMING	18
	7.1 Natura 2000	18
	7.2 Natuurnetwerk Nederland	19
8	HOUTOPSTANDEN	20
9	SAMENVATTING EN CONCLUSIES	22

Bijlage 1 toelichting verbodsbepalingen Wet natuurbescherming
 Bijlage 2 verklarende woordenlijst

1 INLEIDING

Econsultancy heeft van Van den Berg | Advies in Ruimtelijke Ordening b.v. opdracht gekregen voor het uitvoeren van een quickscan flora en fauna aan de Elzenbroek 4 te Reeuwijk.

De quickscan flora en fauna is uitgevoerd in het kader van een bestemmingsplanwijziging en heeft als doel om in te schatten of er op de onderzoekslocatie planten- en diersoorten aanwezig of te verwachten zijn, die volgens de Wet natuurbescherming een beschermd status hebben en die mogelijk negatieve invloed kunnen ondervinden door de voorgenomen ingreep. Tevens is beoordeeld of de voorgenomen ingreep invloed kan hebben op Natura 2000 gebieden, houtopstanden die middels de Wet natuurbescherming zijn beschermd, of op gebieden die deel uitmaken van het Natuurnetwerk Nederland.

Econsultancy is lid van de branchevereniging "Netwerk Groene Bureaus" en werkt volgens de door het Netwerk opgestelde gedragscode en protocollen. In dat kader verklaart Econsultancy ten behoeve van de onderzoekslocatie niet eerder betrokken te zijn geweest voor ecologische advisering of ecologisch onderzoek.

2 GEBIEDSBESCHRIJVING

2.1 Huidig gebruik onderzoekslocatie en omgeving

De onderzoekslocatie ($\pm 68.500 \text{ m}^2$) ligt aan de Elzenbroek 4, circa 1.5 kilometer ten noordwesten van de kern van Reeuwijk. In figuur 1 is de topografische ligging van de onderzoekslocatie weergegeven.

Volgens de topografische kaart van Nederland, kaartblad 31 C (schaal 1:25.000), zijn de coördinaten van het midden van de onderzoekslocatie $X = 106.338$, $Y = 452.727$.

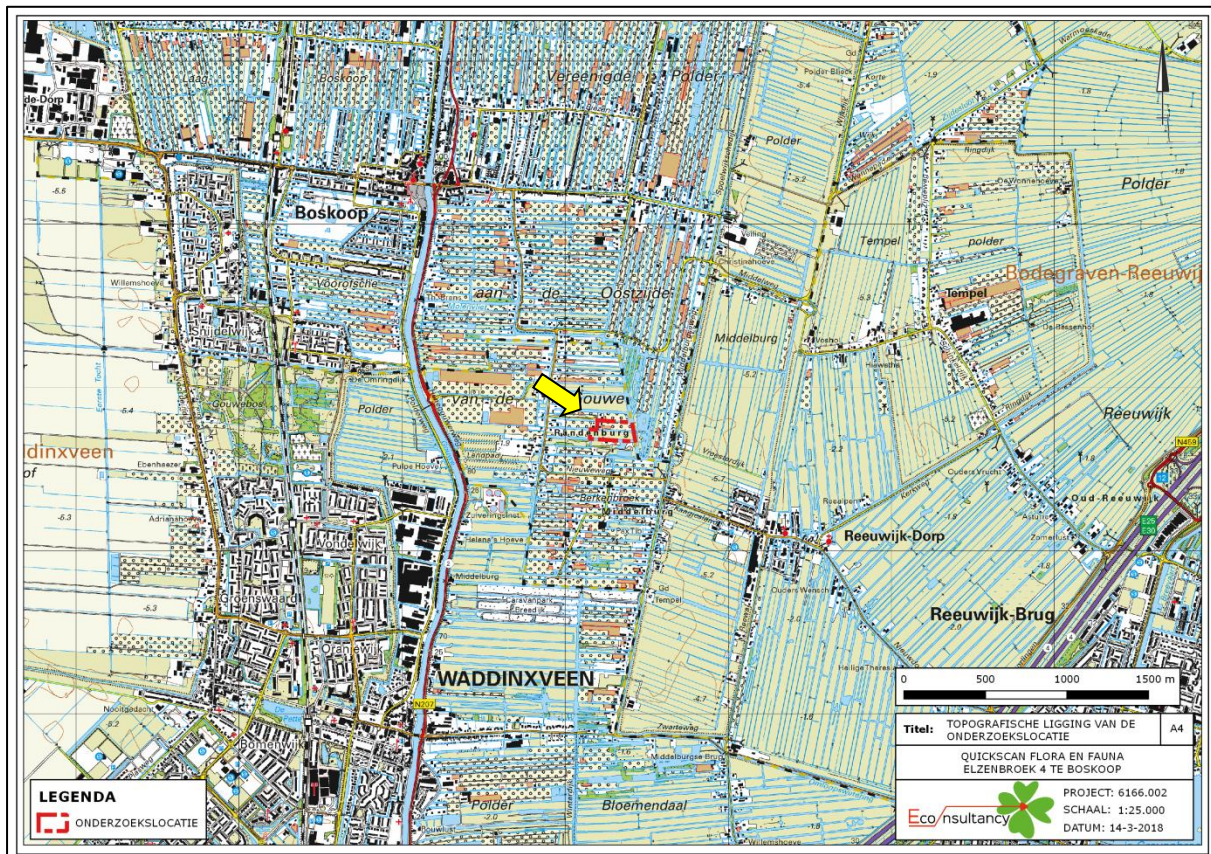

Figuur 1. Topografische ligging van de onderzoekslocatie.

Het plangebied bestaat uit twee gedeeltes welke door brede watergangen gescheiden en omringd zijn, met uitzondering van het westen, waar een weg (Elzenbroek) en een bruggetje zich bevinden. Het noordwestelijk deel van het plangebied is ingericht met een bedrijfswoning, sierteeltbedrijf (glazenkas) en twee garages. Het overige gedeelte bestaat uit een weiland. Daarnaast, langs de watergangen ten noorden en zuiden bevinden zich jonge boomrijen bestaande uit Spaanse aken en zwarte elzen.

Het zuidelijke gedeelte bestaat uit een schapenweiland welk door een doodlopende sloot in twee kleinere percelen gescheiden is. Ten noorden van dit gedeelte bevinden zich bomenrijen die regelmatig gesnoeid worden (zie figuur 14).

In figuur 2 is een luchtfoto van de onderzoekslocatie en de directe omgeving weergegeven. De figuren 3 t/m 17 geven een impressie van de onderzoekslocatie, middels foto's die zijn genomen tijdens het veldbezoek.

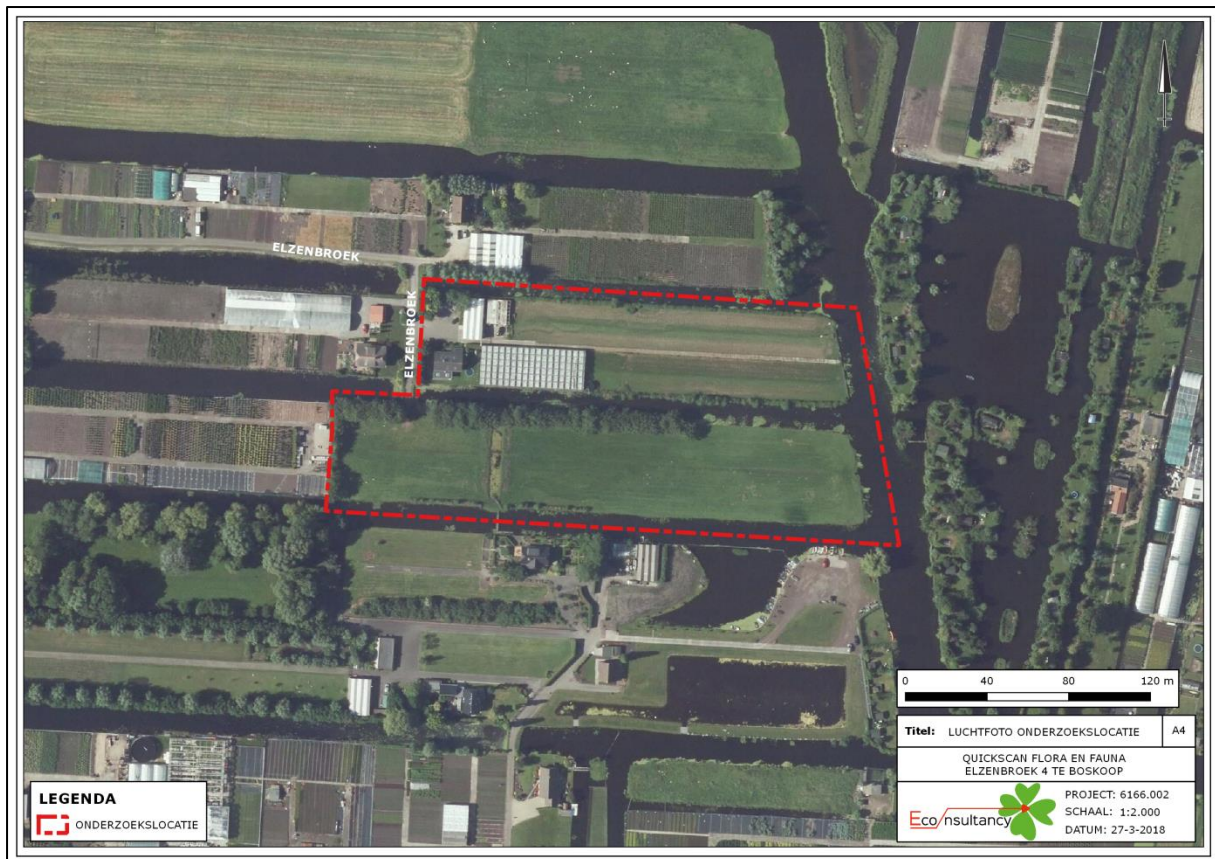

Figuur 2. Luchtfoto onderzoekslocatie en directe omgeving.



Figuur 3. Zicht vanaf het noordoosten van de onderzoekslocatie op de opstal-ten.



Figuur 4. Foto van de bedrijfswoning.



Figuur 5. Foto van de achterkant van de garage.



Figuur 6. Zicht binnen de sierteelt.



Figuur 7. Zicht op de twee garages.



Figuur 8. Noordgrens plangebied met een brede watergang.



Figuur 9. Oostgrens plangebied, foto richting het zuiden.



Figuur 10. De watergang welke het plangebied opsplijst in twee delen.



Figuur 11. Omgevallen boom, langs de noordelijke grens van het zuidelijke gedeelte.



Figuur 12. Foto van de watergang ten westen, buiten de onderzoekslocatie.



Figuur 13. Overzichtsfoto van het zuidelijke gedeelte met op de achtergrond bomenrij en de bedrijfswoning (binnen noordelijke gedeelte).



Figuur 14. Gesnoeide takken binnen het zuidelijke gedeelte.



Figuur 15. Doodlopende sloot binnen het zuidelijke gedeelte (foto richting het zuiden).



Figuur 16. Boomwortels bij het bruggetje aan de Elzenbroek, potentiële nestlocatie voor de grote gele kwikstart.



Figuur 17. Foto van een nestlocatie binnen het zuidelijke gedeelte.

2.2 Toekomstig gebruik van de onderzoekslocatie en voorgenomen ingrepen

De initiatiefnemer is voornemens de sierteelt (kas) en garages te slopen en in ruil daarvoor een nieuwe woning te bouwen. De bestaande bedrijfswoning wordt daarbij als burgerwoning bestemd. In figuur 18 zijn de te slopen opstallen alsmede de twee potentiële bouwlocaties weergegeven.

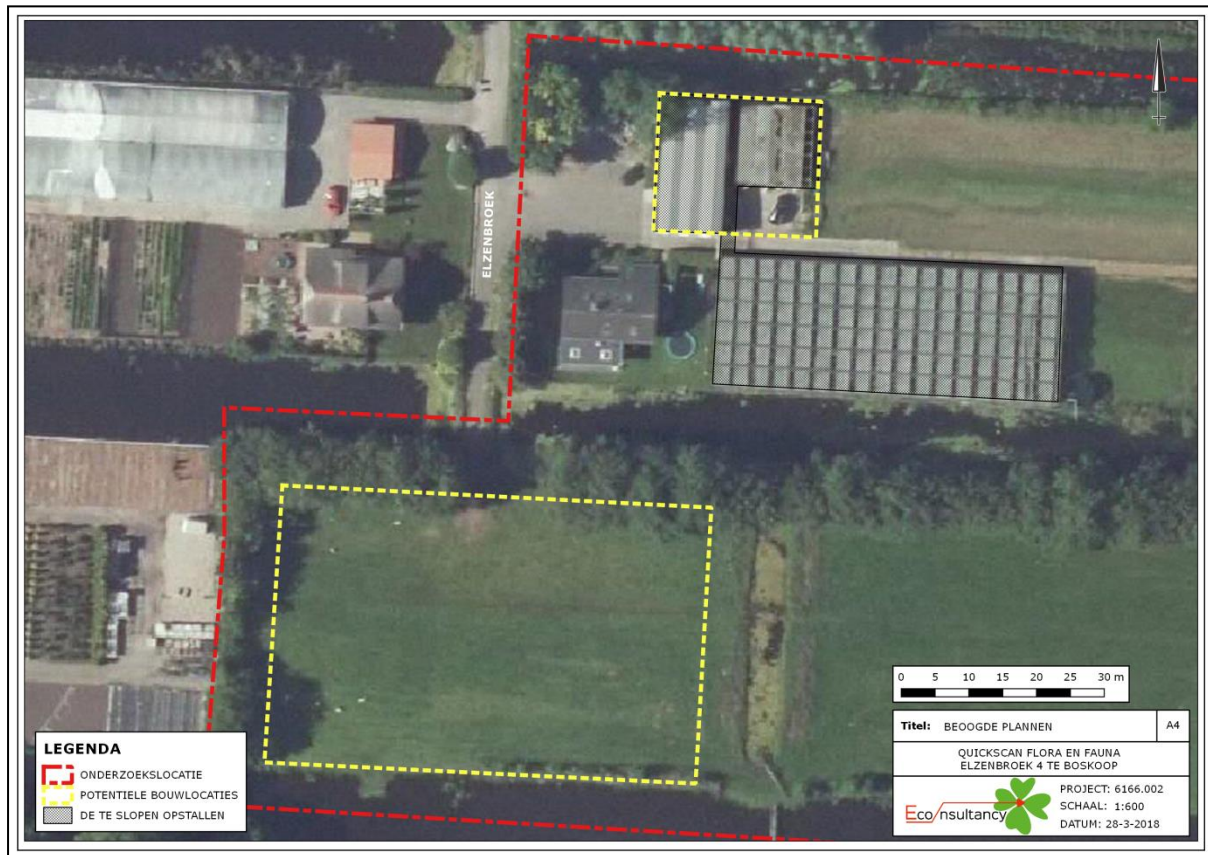

Figuur 18. Beoogde plannen.

3 ONDERZOEKSMETHODIEK

Het onderzoek is uitgevoerd middels het verrichten van een veldbezoek en een bureauonderzoek. Op deze wijze is inzicht verkregen in de aanwezigheid van geschikt habitat en de daarbij te verwachten beschermde soorten, gesitueerd op of nabij de onderzoekslocatie.

Het veldbezoek is afgelegd op 19 maart 2018. Tijdens dit veldbezoek is de gehele onderzoekslocatie, alsmede de directe omgeving beoordeeld. Gedurende het veldbezoek is gelet op de mogelijke aanwezigheid van beschermde en bedreigde soorten op basis van het aanwezige habitat.

Verder is aan de hand van verspreidingsatlassen, andere standaardwerken en op basis van “expert judgement” nagegaan welke bijzondere planten- en diersoorten er voor kunnen komen op de onderzoekslocatie en zijn omtrent gebiedsbescherming gegevens van de provincie Zuid-Holland geraadpleegd. Actuele verspreidingsgegevens van flora en fauna zijn uit de Nationale Databank Flora en Fauna (NDFF) opgevraagd.

De quickscan flora en fauna is een toets van de ecologische potenties van de onderzoekslocatie en betreft geen volwaardig soort(en) specifiek onderzoek. Er zijn in het onderhavige onderzoek geen inventarisaties uitgevoerd van soorten en soortgroepen. Een ecologische inventarisatie beslaat meerdere veldbezoeken gedurende de voor de soortgroep meest gunstige periode van het jaar.

4 OVERZICHT VAN DE NATIONALE NATUURWETGEVING

Dit hoofdstuk geeft achtergrondinformatie over de natuurwetgeving waaraan de voorgenomen ingreep op de onderzoekslocatie wordt getoetst. Er wordt een globale toelichting gegeven ten aanzien van potentiële overtredingen van de Wet natuurbescherming bij de meest voorkomende soorten en soortgroepen. Dit hoofdstuk is niet toegespitst op de situatie op de onderzoekslocatie, maar geeft enkel een beschrijving van de vigerende wetgeving. De Wet natuurbescherming is gericht op:

- het beschermen en ontwikkelen van de natuur, mede vanwege de intrinsieke waarde en het behouden en herstellen van de biologische diversiteit;
- het doelmatig beheren, gebruiken en ontwikkelen van de natuur ter vervulling van maatschappelijke functies;
- het verzekeren van een samenhangend beleid gericht op het behoud en beheer van waardevolle landschappen, vanwege hun bijdrage aan de biologische diversiteit en hun cultuurhistorische betekenis, mede ter vervulling van maatschappelijke functies.

De bevoegdheid voor het verlenen van ontheffingen en vrijstellingen bij soortenbescherming ligt grotendeels bij de provincies. De provincie is bevoegd gezag voor de toetsing van handelingen met mogelijke gevolgen voor beschermde dier- en plantensoorten (de soortenbeschermingsbepalingen) én voor Natura 2000-gebieden (de gebiedenbeschermingsbepalingen). Alleen bij ruimtelijke ingrepen waarmee grote nationale belangen zijn gemoeid, blijft het Rijk bevoegd gezag.

4.1 Zorgplicht

Het eerste artikel in de Wet natuurbescherming heeft betrekking op de zorgplicht en heeft betrekking op het voorkomen of beperken van schade aan soorten en gebieden, voor zover deze niet middels overige verbodsbepalingen zijn gereguleerd. Het gaat daarbij in de praktijk vooral om minder streng beschermde soorten, waarbij het onnodig doden, verwonden of beschadigen dient te worden vermeden.

In bijlage 1 wordt dit artikel nader toegelicht.

4.2 Soortenbescherming

Bij een quickscan flora en fauna wordt in beeld gebracht of er (potentiële) vaste rust- of verblijfplaatsen aanwezig zijn van de soorten uit de verschillende beschermingsregimes. Vervolgens wordt beoordeeld of de voorgenomen ingreep verstorend kan zijn en of nader onderzoek noodzakelijk wordt geacht.

De Wet natuurbescherming onderscheidt beschermingsregimes voor soorten op grond van internationale verdragen, aangevuld met soorten die vanuit een nationaal oogpunt beschermd worden. Hierdoor zijn er in de Wet natuurbescherming drie verschillende verbodsartikelen per categorie soorten;

- soorten van de Vogelrichtlijn (*artikel 3.1*);
- soorten van de Habitatrichtlijn en de verdragen van Bern en Bonn (*artikel 3.5*);
- andere soorten (*artikel 3.10*).

In bijlage 1 worden deze artikelen nader toegelicht.

4.3 Gebiedenbescherming

Indien een plangebied in of nabij een beschermd gebied is gelegen, dan dient te worden bepaald of er een (extern) effect valt te verwachten. Het gaat daarbij om Natura 2000-gebieden en gebieden behorend tot het Natuurnetwerk Nederland.

4.3.1 Natura 2000

Natura 2000 is de benaming voor een Europees netwerk van natuurgebieden waarin belangrijke flora en fauna voorkomen, gezien vanuit een Europees perspectief. Met Natura 2000 wil men deze flora en fauna duurzaam beschermen. De staatssecretaris van Economische Zaken heeft voor Nederland ruim 160 Natura 2000-gebieden aangewezen. Gezamenlijk hebben ze een oppervlak van ruim 1,1 miljoen hectare. Ze maken deel uit van een samenhangend netwerk van natuurgebieden in de Europese Unie die zijn aangewezen op grond van de Vogelrichtlijn en Habitatrichtlijn. Het doel van Natura 2000 is het keren van de achteruitgang van de biodiversiteit.

Binnen een gebied kan spanning optreden tussen economie en ecologie. In een zogenaamd beheerplan leggen Rijk en provincies vast welke activiteiten, op welke wijze mogelijk zijn. Uitgangspunt is steeds het realiseren van ecologische doelen met respect voor en in een zorgvuldige balans met wat particulieren en ondernemers willen. Het opstellen gebeurt daarom in overleg met alle direct betrokkenen, zoals beheerders, gebruikers, omwonenden, gemeenten, natuurorganisaties en waterschappen. Samen geven ze invulling aan beleven, gebruiken en beschermen. Daar draait het om in de Nederlandse Natura 2000-gebieden (bron: Regiegroep Natura 2000).

Het is krachtens de Wet natuurbescherming verboden zonder vergunning van gedeputeerde staten projecten te realiseren of andere handelingen te verrichten die gelet op de instandhoudingsdoelstellingen voor een Natura 2000-gebied de kwaliteit van de natuurlijke habitats of de habitats van soorten in dat gebied kunnen verslechteren of een significant verstorend effect kunnen hebben op de soorten waarvoor dat gebied is aangewezen (artikel 2.7, lid 2).

Handelingen die een negatieve invloed hebben op Natura 2000-gebieden, worden slechts onder strikte voorwaarden toegestaan. Een vergunning is vereist. Door middel van het Nederlandse vergunningstelsel wordt een zorgvuldige afweging gewaarborgd. De vergunningen zullen beoordeeld en afgegeven worden door de desbetreffende provincie.

4.3.2 Natuurnetwerk Nederland

Het Natuurnetwerk Nederland is het Nederlands netwerk van bestaande en nieuw aan te leggen natuurgebieden. Het netwerk moet natuurgebieden beter verbinden met elkaar en met het omringende agrarisch gebied.

Het Natuurnetwerk Nederland bestaat uit:

- bestaande natuurgebieden, waaronder de 20 Nationale Parken;
- gebieden waar nieuwe natuur aangelegd wordt;
- landbouwgebieden, beheerd volgens agrarisch natuurbeheer;
- ruim 6 miljoen hectare grote wateren: meren, rivieren, de Noordzee en de Waddenzee;
- alle Natura 2000-gebieden.

Conform artikel 1.12 van de Wet natuurbescherming dragen gedeputeerde staten in hun provincie zorg voor de totstandkoming en instandhouding van een samenhangend landelijk ecologisch netwerk, genaamd 'Natuurnetwerk Nederland'. Zij wijzen daartoe in hun provincie gebieden aan die tot dit netwerk behoren.

De planologische begrenzing en beschermingsregimes van het Natuurnetwerk Nederland loopt via het traject van de provinciale ruimtelijke structuurvisies en verordeningen.

4.4 Houtopstanden

De bescherming van houtopstanden onder conform hoofdstuk 4 van de Wet natuurbescherming heeft als doel om het aanwezige areaal bos in Nederland te behouden. Onder houtopstanden vallen alle zelfstandige eenheden van bomen, boomvormers of struiken van een oppervlakte van tien are of meer of rijbeplanting die meer dan twintig bomen omvat. In bijlage 1 (tabel V) worden de regels nader toegelicht.

Wanneer houtopstanden geveld worden, niet vallende onder artikel 4.1 van de Wet natuurbescherming, geldt een meldingsplicht bij Gedeputeerde Staten van desbetreffende provincie (artikel 4.2 Wnb). Op basis van deze melding wordt door de provincie beoordeeld of de voorgenomen velling aanvaardbaar is in het kader van natuur- en landschapswaarden. Indien er geen bezwaar is om de houtopstanden te kappen, verplicht artikel 4.2 van de Wet natuurbescherming om binnen 3 jaar na het vellen of tenietgaan van de houtopstand op dezelfde grond houtopstanden opnieuw aan te planten. Er geldt een algehele vrijstelling van de herplantplicht voor houtopstanden die gekapt worden in het kader van natuurbeheer en natuurbehoud.

Indien bij de voorgenomen ontwikkeling herplantplicht geldt, maar niet voldaan kan worden aan de herplantplicht op de projectlocatie zelf, dan dient een ontheffing aangevraagd te worden met betrekking tot de herplantplicht bij de desbetreffende provincie. De provincie toetst vervolgens of voldaan wordt aan de bij de provinciale verordening gestelde regels voor herbepanting op andere perceelsgronden. Deze regels hebben onder andere betrekking op de kwaliteit, oppervlakte en locatie van de andere grond en de natuurwaarde van de te vellen houtopstand. Tevens kan ontheffing verleend worden van herplantplicht ter plaatse, indien gewerkt wordt via een door het ministerie goedgekeurde gedragscode die gebruikt mag worden door een van de betrokken partijen voor een wijze van vellen en een wijze van herplanten.

5 AANGETROFFEN EN TE VERWACHTEN BESCHERMDE SOORTEN

Het voorkomen van planten- en diersoorten in een gebied wordt mede bepaald door de aanwezigheid van geschikt leefgebied. Een soort kan in zijn leefgebied gebruik maken van verschillende plekken om te verblijven. Al deze plekken (biotopen) kunnen een bepaalde functie voor de soort vervullen. In dit hoofdstuk wordt op basis van het aanwezige habitat / verblijfsmogelijkheden samen met verspreidingsgegevens beschreven welke beschermde soorten binnen de onderzoekslocatie kunnen voorkomen. Afhankelijk van de soort wordt ingegaan op de potentiële aanwezigheid van vaste rust- en verblijfplaatsen, foerageergebied en verbindingroutes. Tevens wordt beoordeeld of de voorgenomen plannen een negatief effect kunnen hebben op de mogelijk aanwezige beschermde soorten. In hoofdstuk 6 wordt beschreven welke juridische implicaties dit voor het project heeft.

5.1 Vogels

5.1.1 Broedvogels (nesten jaarrond beschermd)

Er zijn broedvogels waarvan de nesten ook beschermd zijn op het moment dat ze niet voor de voortplanting in gebruik zijn. Volgens de NDFF zijn in de omgeving van de onderzoekslocatie waarnemingen bekend van de volgende beschermde soorten: gierzwaluw, huismus, slechtvalk, kerkuil, roek, grote gele kwikstaart, ooievaar, boomvalk, ransuil, buizerd, havik en sperwer.

Gierzwaluw en huismus

Tijdens het veldbezoek is de buitenzijde van de opstallen geïnspecteerd op aanwezigheid van nesten en sporen van gebouwbewonende vogelsoorten. De te slopen opstallen (sierteelt en garages) zijn niet bijzonder geschikt als broedlocatie voor gierzwaluw en huismus vanwege de afwezigheid van de dakpannen. Daarnaast is de bedrijfswoning niet bijzonder geschikt voor deze soorten vanwege de aanwezigheid van een vogelschroot. Tijdens het veldbezoek zijn er geen sporen van nestsituaties aangetroffen. Nader onderzoek ten aanzien van de gierzwaluw en huismus wordt niet benodigd geacht.

Slechtvalk

De slechtvalk is een soort die op hoge gebouwen of constructies broedt zoals hoogspanningsmasten, kantoorgebouwen of torens. Deze zijn op de onderzoekslocatie niet aanwezig. Negatieve effecten ten aanzien van de slechtvalk zijn niet aan de orde.

Kerkuil

Volgens de NDFF gegevens zijn rondom de onderzoekslocatie waarnemingen bekend van de kerkuil. Deze waarnemingen hebben betrekking op het ten westen van de onderzoekslocatie gelegen Wadinxveen (Vondelwijk). De kerkuil broedt veelal in speciale nestkasten en heel incidenteel in boomholten. Het is uit te sluiten dat deze soort op de locatie een broedplaats heeft. Negatieve effecten ten aanzien van de kerkuil zijn niet aan de orde.

Roek

De roek is een kolonievogel die nestelt in clusters in hoge bomen. Dergelijke clusters zijn tijdens het veldbezoek niet aangetroffen, waardoor een broedlocatie van de roek op of in de nabijheid van de onderzoekslocatie redelijkerwijs is uit te sluiten. Negatieve effecten ten aanzien van roek zijn niet te verwachten. Nader onderzoek ten aanzien van de roek wordt niet benodigd geacht.

Grote gele kwikstaart

De grote gele kwikstaart broedt nabij stromend, soms stilstand water in een nis in muur, onder een brug of bij boomwortels in de oevers of in speciale nestkasten. Langs de westelijke grens van het plangebied bevindt zich een bruggetje met geschikte nissen en boomwortels (figuur 19). Tijdens het veldbezoek zijn er geen nestsituaties aangetroffen. De NDFF waarnemingen van deze soort hebben betrekking tot ten zuidwesten van de onderzoekslocatie gelegen Vondelwijk. Nader onderzoek ten aanzien van de grote gele kwikstaart wordt niet benodigd geacht.

Ooievaar

Ooievaar broedt op hoge plekken zoals telefoonpalen, bomen, schoorstenen, kerktorens en hoogspanningsmasten. Ten noordoosten van de onderzoekslocatie bevindt zich een ooievaarsnest op een door de mens gemaakt platform. Het plangebied zelf is niet geschikt als broedlocatie voor deze soort. De onderzoekslocatie is wel geschikt als foerageergebied voor deze soort, en daarmee onderdeel van het functioneel leefgebied. In de omgeving is echter een overvloed aan geschikt foerageergebied beschikbaar zodat de onderzoekslocatie geen essentieel foerageergebied is. De beoogde plannen (slopen en bouwen) op het plangebied zullen naar verwachting geen negatief effect hebben op de lokale ooievaar populatie. Nader onderzoek ten aanzien van de ooievaar wordt niet benodigd geacht.

Boomvalk en ransuil

Deze soorten bouwen zelf geen nest. Ze maken veelal gebruik van oude kraaien - of eksternesten. De boomvalk broedt in allerlei typen bos, liefst in halfopen bos of aan de randen ervan, ook wel in solitaire bomen. De ransuil broedt en roest bij voorkeur in naaldbomen, die hem de beste dekking bieden. Daarnaast ook in houtwallen, boomgroepen, hagen en zelfs solitaire bomen. Tijdens het veldbezoek is gelet op oude kraaien - of eksternesten binnen, en in de directe omgeving van de onderzoekslocatie, welke niet zijn aangetroffen. Negatieve effecten ten aanzien van de boomvalk en ransuil zijn niet te verwachten. Nader onderzoek ten aanzien van deze soorten wordt niet benodigd geacht.

Buizerd

Volgens de NDFF zijn rondom de onderzoekslocatie waarnemingen bekend van buizerd. Deze soort broedt het liefst in kruinen van hoge bomen. Het nest is groot, ongeveer een meter in doorsnede en 60 cm diep. Tijdens het veldbezoek is de onderzoekslocatie en de directe omgeving geïnspecteerd op de aanwezigheid van dergelijke nesten. Er zijn geen grote nesten aangetroffen waardoor op voorhand kan worden uitgesloten dat deze soort de onderzoekslocatie gebruikt als broedlocatie. Nader onderzoek ten aanzien van de buizerd wordt niet benodigd geacht.

Havik

De havik is een soort die broedt in grote nesten in loof-, naald- en moerasbossen. Deze soort is volgens de NDFF waargenomen in de bossen ten westen van de onderzoekslocatie (Gouwebos). Tijdens het veldbezoek is gelet op nesten/horsten binnen, en in de directe omgeving van de onderzoekslocatie, welke niet zijn aangetroffen. Negatieve effecten ten aanzien van de havik zijn uit te sluiten. Nader onderzoek ten aanzien van de havik wordt niet benodigd geacht.

Sperwer

Sperwer maakt gebruik van jonge, dichte naaldhoutopstanden om te broeden. Daarnaast zijn de nesten van sperwers vrij klein en moeilijk waar te nemen. Door het ontbreken van geschikte naaldhoutopstanden op de onderzoekslocatie en in de omgeving zijn broedgevallen van deze soort uitgesloten. Negatieve effecten ten aanzien van de havik zijn uit te sluiten. Nader onderzoek ten aanzien van de sperwer wordt niet benodigd geacht.

5.1.2 Overige broedvogels

De beplanting op de onderzoekslocatie kan onderdak bieden aan broedvogelsoorten zoals roodborst, grote lijster en merel. De watergangen rondom en nabij de onderzoekslocatie bieden rustmogelijkheden voor soorten zoals meerkoet, wilde eend, nijlgans, brandgans, krakeend, kuifeend, slobbeend, schoolekster en fuut. De nesten van deze soorten zijn alleen beschermd op het moment dat ze als zodanig in gebruik zijn. Overtreding van verbodsbepalingen uit de Wet natuurbescherming zijn te voorkomen (zie hoofdstuk 6).

De broedvogels waarvan het nest in uitzonderlijke gevallen eveneens jaarrond is beschermd, zijn voornamelijk holenbroeders, zoals spechten en mezen, of makers van grote nesten, zoals ekster, zwarte kraai, blauwe- en zilver reiger.

IJsvogel

De omgevallen boom ten noorden van het zuidelijke gedeelte is ongeschikt als broedlocatie voor ijsvogel (figuur 11). De ijsvogel is in de afgelopen 5 jaar in de nabijheid van de onderzoekslocatie waargenomen (ten oosten en westen). De ijsvogel graaft tunnels van zeker een 0.5 meter in oevers, in wanden maar ook wel tussen wortels van bomen of in de kunstmatige ijsvogelwand. Tijdens het veldbezoek zijn er geen sporen van het gebruik van de wand door ijsvogel aangetroffen. Daarnaast is de diepte van de aardlaag niet breed genoeg om een tunnel te graven. Nader onderzoek ten aanzien van de ijsvogel wordt niet benodigd geacht.

5.2 Vleermuizen

Volgens verspreidingsgegevens van de NDFB is de onderzoekslocatie gelegen in een deel van Nederland waar de volgende vleermuissoorten kunnen voorkomen: gewone dwergvleermuis, ruige dwergvleermuis en laatvlieger. De watergangen rondom het plangebied zijn ook geschikt voor soorten zoals watervleermuis en meervleermuis.

Verblijfplaatsen op de onderzoekslocatie

De bedrijfswoning en de twee garages zijn geschikt als verblijfplaats voor gewone dwergvleermuis en laatvlieger vanwege de aanwezigheid van de ruimtes langs de dakranden welke toegang tot ruimte onder het dak kunnen bieden. De te slopen glazensiereteelt is niet geschikt als verblijfplaats voor vleermuizen. Verder is het zuidelijke gedeelte van de onderzoekslocatie geheel onbebouwd waardoor uitgesloten kan worden dat er verblijfplaatsen van gebouwbebouwende vleermuizen aanwezig zijn. Indien er ingrepen benodigd zijn met betrekking tot de bedrijfswoning of garages, kunnen er mogelijk negatieve gevolgen ontstaan voor vleermuizen (zie hoofdstuk 6). De garages worden gesloopt, derhalve is onderzoek nodig naar de functie van deze opstallen voor vleermuizen.

De aanwezige bomen op de onderzoekslocatie zijn onderzocht op holtes, spleten en/of loshangend schors, wat kan dienen als potentiële vaste rust- en verblijfplaats voor boombewonende vleermuizen. Dit is niet aangetroffen en daarmee zijn boombewonende vleermuizen uit te sluiten.

Verblijfplaatsen buiten de onderzoekslocatie

De bebouwing (Elzenbroek 6) en de bomen (wilgen) ten oosten en zuidwesten van de onderzoekslocatie zijn in potentie geschikt als verblijfplaatsen voor vleermuizen. Het is door de onderlinge afstand tot de bebouwing in de omgeving niet aannemelijk dat er in de directe invloedssfeer van de onderzoekslocatie potentiële verblijfplaatsen aanwezig zijn die negatieve invloed kunnen ondervinden van de werkzaamheden. Door de voorgenomen plannen kan de verlichting in de omgeving toenemen, wat verstrend kan werken voor in de omgeving verblijvende vleermuizen. Geadviseerd wordt om verlich-

ting armaturen te gebruiken die naar beneden schijnen en daarmee zo min mogelijk strooilicht veroorzaken of andere vleermuisvriendelijke verlichting toe te passen.

Foerageerhabitat

De onderzoekslocatie zal, gelet op het aanwezige habitat gebruikt kunnen worden door in de omgeving verblijvende vleermuizen als gewone dwergvleermuis, laatvlieger, ruige dwergvleermuis, water-vleermuis en mogelijk meervleermuis om te foerageren. De plannen zullen echter geen aantasting van belangrijk foerageerhabitat vormen. Door de voorgenomen ingreep zal het aanbod van foerageermogelijkheden niet in het geding komen, in de directe omgeving is meer geschikt foerageerhabitat voor vleermuizen aanwezig. Het betreft nabije akkers, tuinen en watergangen.

Vliegroutes

Vleermuizen maken veelal gebruik van lijnvormige (donkere) landschapselementen als houtsingels, beken, lanen en andere lijnvormige structuren zoals gebouwen om zich te verplaatsen tussen verblijfplaatsen en foerageergebieden. Binnen het plangebied bevinden zich bomenrijen die als dergelijke lijnvormige elementen kunnen dienen (zie figuur 19). Door de herinrichting van de onderzoekslocatie worden geen vliegroutes verstoord, vooropgesteld dat de bomen in de omgeving die als potentiële vliegroute kunnen fungeren, gehandhaafd blijven bij de herbestemming van de onderzoekslocatie (zie hoofdstuk 6).

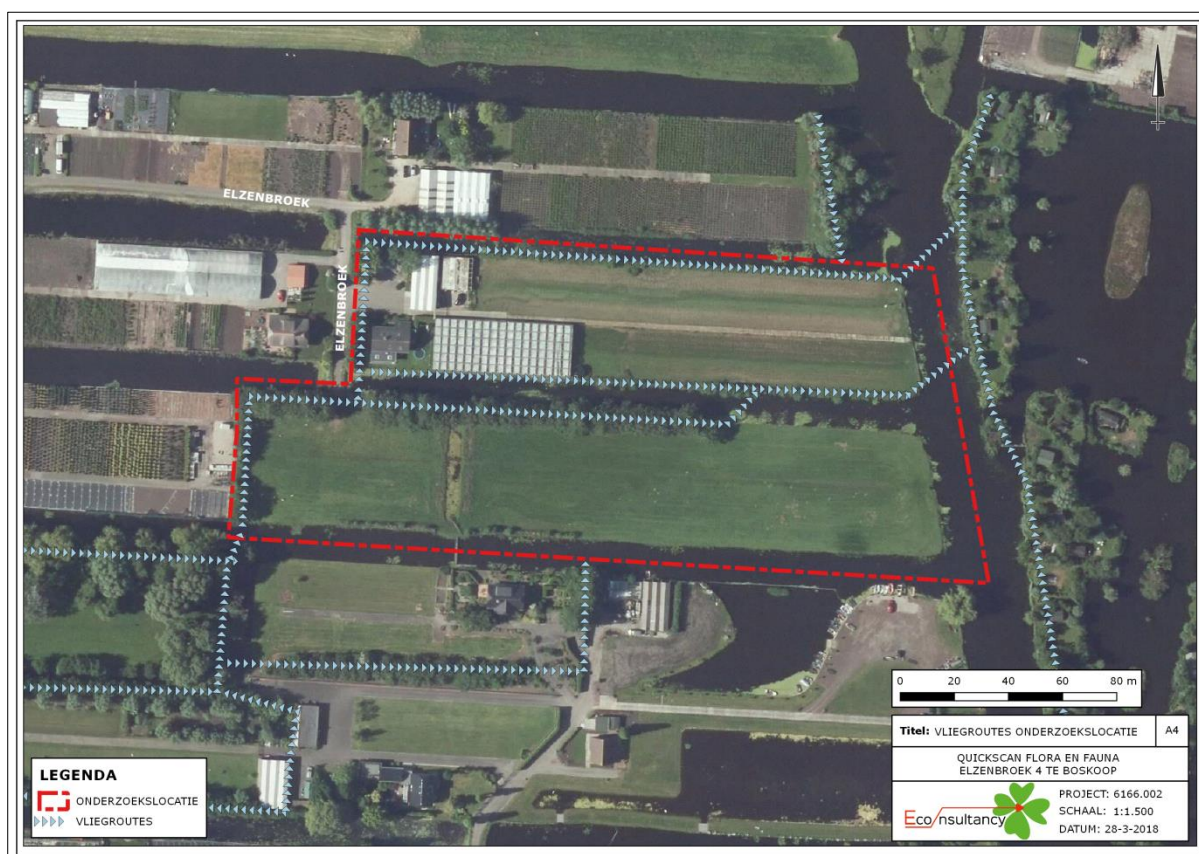

Figuur 19. Lijnvormige landschapselementen binnen het plangebied (blauwe stippellijn).

5.3 Overige zoogdieren

Alle zoogdieren in Nederland zijn beschermd. Voor sommige algemeen voorkomende soorten geldt een provinciale vrijstelling bij ruimtelijke ontwikkeling. Op deze wijze is er onderscheid te maken in streng beschermde en minder streng beschermde soorten.

Volgens de NDFF gegevens zijn er in de afgelopen 5 jaar rondom de onderzoekslocatie geen beschermde grondgebonden zoogdieren waargenomen. Het voorkomen van overige grondgebonden zoogdieren waarvoor geen vrijstelling geldt, is tijdens het veldbezoek niet vastgesteld.

De onderzoekslocatie vormt geschikt habitat voor een aantal soorten grondgebonden zoogdieren. Het gaat daarbij om algemene soorten als egel en mol. Door de voorgenomen werkzaamheden bestaat de kans dat schade aan deze soorten wordt aangericht (zie hoofdstuk 6).

5.4 Reptielen

Volgens de NDFF is binnen enkele kilometers rondom de onderzoekslocatie de streng beschermd ringslang waargenomen. De ringslang is een watergebonden slang die voor zijn eiafzet gebruikmaakt van compost-, bladhopen en mestvaalten. Verder maakt hij voor zijn verspreiding gebruik van structureel overgangen van heide of grasland naar bos (Smith *et al.* 2001). Doordat de onderzoekslocatie binnen het kerngebied van de soort valt, is het niet uit te sluiten dat de ringslang gebruik maakt van de onderzoekslocatie. De bomen, struiken en de ruigte langs de watergangen en langs de garages kunnen onderkomen bieden aan deze soort. De onderzoekslocatie is geschikt als leef- en foeraergebied voor deze soort (zie hoofdstuk 6).

5.5 Amfibieën

Streng beschermde soorten

Volgens de NDFF is binnen enkele kilometers rondom de onderzoekslocatie de streng beschermd rugstreeppad waargenomen. De rugstreeppad is vooral een soort van terreinen met een hoge natuurlijke of door mensen ingebrachte dynamiek. Braakliggende bouwterreinen, groeven en zand- en klei-afgroeven, (rivier)duinen en uiterwaarden vormen een ideaal leefgebied voor deze soort. Het habitat laat zich omschrijven als onbeschaduwde, laagbegroneerde terreinen. De rugstreeppad heeft een voorkeur voor in de nabijheid van losgrondige zanderige bodems gelegen snel opwarmende bodemplaat- en ondiep (tijdelijk) water, die bij voorkeur vegetatieloos en zonder concurrentie van andere amfibieën of van waterinsecten zijn. In brede en grotere watergangen komt de rugstreeppad niet voor, met mogelijke uitzondering de ondiepe oeverzones. De onderzoekslocatie is geschikt als voortplantingsplaats (watergangen en doodlopende sloot), vaste rust- en verblijfplaats voor deze soort. Door de voorgenomen werkzaamheden kunnen negatieve gevolgen ontstaan voor rugstreeppad (zie hoofdstuk 6).

Licht beschermde soorten

De onderzoekslocatie vormt geschikt landhabitat voor algemene amfibieënsoorten als bruine kikker en gewone pad en kleine watersalamander. De watergangen die zich rondom de onderzoekslocatie bevinden kunnen onderkomen bieden aan de genoemde soorten. Op de onderzoekslocatie kunnen ook deze soorten beschutting vinden tussen de ruigte en onder de takkenhopen langs de watergangen en aan de achterkant van de garages. Door de voorgenomen werkzaamheden kunnen negatieve gevolgen ontstaan voor algemene soorten (zie hoofdstuk 6).

5.6 Vissen

Streng beschermde soorten

Volgens de NDFF is binnen enkele kilometers rondom de onderzoekslocatie de streng beschermd grote modderkruiper waargenomen. De grote modderkruiper komt voor in kleinere, ondiepe stilstaande of langzaam stromende wateren zoals sloten, vennen, plassen en oude afgesneden meanders. De habitats van de grote modderkruiper zijn gebieden met in het algemeen een rijke oever- en onderwa-

tervegetatie en een modderlaag van 10 tot 30 centimeter dik. Indien er ingrepen plaatsvinden met betrekking tot de watergangen kunnen er mogelijk negatieve gevolgen ontstaan voor deze soort. Dit betekent een overtreding van de wet natuurbescherming (zie hoofdstuk 6). De watergangen blijken niet te worden aangetast in de plannen. Dat geldt ook voor de dwarssloot.

Licht beschermde soorten

De watergangen die zich binnen en nabij het plangebied bevinden kunnen onderkomen bieden aan algemene vissoorten zoals baars, bittervoorn, blankvoorn, karpers en kleine modderkruiper. Indien er ingrepen plaatsvinden met betrekking tot de watergangen kunnen er mogelijk negatieve gevolgen ontstaan voor algemene vissoorten. Voor de betreffende soorten geldt echter de algemene zorgplicht (zie hoofdstuk 6).

5.7 Libellen

Groene glazenmaker

Volgens de NDFF zijn rondom de onderzoekslocatie waarnemingen bekend van de groene glazenmaker. Er zijn slechts enkele libellensoorten die binnen de Wet natuurbescherming een strenge bescherming genieten. Deze zijn voor wat betreft hun verspreiding gebonden aan specifieke habitateisen, die veelal alleen in natuurgebied zijn te vinden. De groene glazenmaker is de enige libel in Nederland die de eieren in slechts één plantensoort afzet, namelijk krabbescheer. In de bladrozetten van deze stekelige plant zijn de larven van de groene glazenmaker uitstekend beschermd tegen predatoren als vissen en amfibieën. Krabbescheer bloeit van mei tot juli met witte bloemen, die boven het water uitsteken. Tijdens het veldbezoek (half maart) was het nog te vroeg om de bloeiende planten waar te nemen. Indien er ingrepen benodigd zijn met betrekking tot watergangen kunnen er mogelijk negatieve gevolgen ontstaan voor de groene glazenmaker (zie hoofdstuk 6).

Dagvlinders

Beschermde dagvlinders stellen specifieke eisen aan het voortplantingshabitat. Bij het habitat is het belangrijk dat aan de eisen van alle stadia van de vlindersoort wordt voldaan. Voor de beschermde soorten in Nederland geldt dat deze veelal gebonden zijn aan zeldzame waardplanten, die vaak alleen in natuurterreinen zijn te vinden. Geschikte waardplanten voor beschermde vlindersoorten als sleedoornpage (sleedoorn), iepenpage (iep) en kleine ijsvogelvlinder (kamperfoelie) zijn op de onderzoekslocatie niet aanwezig. Het is uitgesloten dat er binnen de onderzoekslocatie geschikt habitat aanwezig is voor een (deel)populatie van een beschermde vlindersoort.

Overige soorten

Overige beschermde soorten, zoals vliegend hert, Europese rivierkreeft en platte schijfhoorn, zijn op de onderzoekslocatie uit te sluiten. Er is geen geschikt habitat voor dergelijke beschermde soorten op de onderzoekslocatie aanwezig en er zijn geen waarnemingen bekend in de directe omgeving van de onderzoekslocatie.

5.8 Vaatplanten

De onderzoekslocatie bestaat uit gras, bestaande uit een pioniervegetatie met verschillende ruigte-soorten. Een deel van het terrein langs de watergang bestaat uit opslag van Spaanse aken en zwarte elzen. De meeste beschermde vaatplanten en de daarbij horende specifieke groeiomstandigheden zijn zeldzaam te noemen en zijn op de onderzoekslocatie niet aanwezig.

6 TOETSING AAN SOORTENBESCHERMING

Als gevolg van de voorgenomen ingreep op de onderzoekslocatie kunnen er overtredingen van verbodsbepalingen uit soortbeschermingsparagrafen uit de Wet natuurbescherming optreden. In dit hoofdstuk wordt beschreven voor welke soorten er sprake is van dreigende overtreding van de Wet natuurbescherming en of met eenvoudige maatregelen overtreding is te voorkomen. Verder wordt beschreven voor welke soorten een vervolgetraject noodzakelijk is, bijvoorbeeld omdat toetsing van de ingreep aan de Wet natuurbescherming op basis van de huidige onderzoeksinspanning niet mogelijk is, en wat de eventuele consequenties zijn ten aanzien van ontheffingen.

6.1 Algemene broedvogels

Voor de algemene broedvogelsoorten die op de onderzoekslocatie zijn te verwachten geldt dat, indien het groen buiten het broedseizoen wordt verwijderd, er geen overtredingen plaats zullen vinden met betrekking tot deze soorten. Artikel 3.1 van de Wet natuurbescherming (Het is verboden nesten te beschadigen, te vernielen of weg te nemen) is van toepassing. De nesten mogen echter wel worden weggenomen wanneer deze op dat moment niet in gebruik zijn. In de Wet natuurbescherming wordt geen vaste periode gehanteerd voor het broedseizoen. Globaal kan voor het broedseizoen de periode maart tot half augustus worden aangehouden. Geldend is echter de aanwezigheid van een broedgeval op het moment van ingrijpen.

Met betrekking tot soorten als koolmees wordt geadviseerd om, indien de bomen met holtes en nesten worden gekapt, elders op de onderzoekslocatie nestkasten voor dergelijke soorten te plaatsen. Hierdoor wordt voorkomen dat een uitgebreide omgevingscheck zal moeten uitwijzen of er in dit geval sprake is bijzondere ecologische omstandigheden die rechtvaardigen dat de betreffende nesten van soorten als roodborst, grote lijster en merel op de onderzoekslocatie een jaarrond beschermde status zouden moeten hebben en er sprake zou zijn van een overtreding bij het verwijderen van de nestlocaties.

Indien binnen het broedseizoen gewerkt wordt dient vooraf aan de werkzaamheden een broedvogelinspectie uitgevoerd te worden.

6.2 Vleermuizen

De glazen sierteelt is niet geschikt als verblijfplaats voor vleermuizen. Daarnaast zijn de bedrijfswoning en de twee garages geschikt als verblijfplaats voor gewone dwergvleermuis en laatvlieger. Indien er ingrepen zullen zijn met betrekking tot bedrijfswoning of garages kunnen er mogelijk negatieve gevolgen ontstaan voor deze soorten. De sloop van deze bebouwingen zou in geval van aanwezigheid van een verblijfsfunctie van vleermuizen kunnen leiden tot overtreding van de Wet natuurbescherming.

Alle vleermuissoorten zijn opgenomen in bijlage IV van de EU-Habitatrichtlijn, dier- en plantensoorten van communautair belang die strikt moeten worden beschermd. Vleermuizen worden ook benoemd in Bijlage II van de conventie van Bonn.

Gelet op de geschiktheid van de onderzoekslocatie voor vleermuizen, zal aanvullend onderzoek noodzakelijk zijn om de daadwerkelijke functie van het gebied voor vleermuizen te kunnen vaststellen. Deze informatie is benodigd om vast te kunnen stellen of overtredingen van de Wet natuurbescherming aan de orde zijn. De vleermuissoorten die onderzocht dienen te worden zijn gewone dwergvleermuis en laatvlieger. Een dergelijk aanvullend onderzoek dient te worden uitgevoerd conform het protocol voor vleermuisonderzoek (Netwerk Groene Bureaus, 2018). Dit houdt in dat afhan-

kelijk van de potentiële functies er in de periode april tot en met september een aantal veldbezoeken uitgevoerd dient te worden. Vervolgens kan aan de hand van de onderzoeksresultaten worden vastgesteld of er overtredingen plaats zullen vinden bij de uitvoering van het project.

De bomenrijen langs de watergangen functioneren mogelijk als vliegroutes. Door de herinrichting van de onderzoekslocatie worden geen vliegroutes verstoord, vooropgesteld dat de bomen in de omgeving die als potentiële vliegroute kunnen fungeren, gehandhaafd blijven bij de herbestemming van de onderzoekslocatie.

Door de voorgenomen plannen kan de verlichting in de omgeving toenemen, wat verstrend kan werken voor in de omgeving verblijvende vleermuizen. Geadviseerd wordt om verlichting armaturen te gebruiken die naar beneden schijnen en daarmee zo min mogelijk strooilicht veroorzaken of andere vleermuisvriendelijke verlichting toe te passen.

6.3 Algemene grondgebonden zoogdieren

Voor de te verwachten soorten geldt dat de werkzaamheden mogelijk verstrend kunnen werken. Als gevolg van graafwerkzaamheden kunnen dieren verwond of gedood worden en holen kunnen worden verwijderd. Dit houdt een overtreding van artikel 3.10 van de Wet natuurbescherming in. Voor de te verwachten soorten geldt, op grond van het provinciale soortenbeleid, bij ruimtelijke ontwikkelingen echter een vrijstelling, waardoor geen ontheffing hoeft te worden aangevraagd. Het is echter in het kader van de zorgplicht wel noodzakelijk om voldoende zorg te dragen voor de aanwezige individuen en al het redelijkerwijs mogelijke dient gedaan te worden om het doden van individuen te voorkomen.

6.4 Rugstreepdier

De rugstreepdier is in de directe omgeving aangetroffen. Het betreft een zwaar beschermde soort conform de Habitat richtlijn. De onderzoekslocatie is geschikt als voortplantingsplaats (watergangen en doodlopende sloot), vaste rust- en verblijfplaats voor rugstreepdier. Door de voorgenomen werkzaamheden bestaat de kans dat schade aan deze soorten wordt aangericht. Geadviseerd wordt nader onderzoek uit te laten voeren (half april-eind juli) naar de functie van het plangebied voor rugstreepdier.

6.5 Algemene amfibieën

De werkzaamheden kunnen verstrend werken voor licht beschermde amfibieën die zich op de onderzoekslocatie bevinden. Door de werkzaamheden kunnen dieren gewond raken of worden gedood. Voor de te verwachten soorten geldt, op grond van het provinciale soortenbeleid, bij ruimtelijke ontwikkelingen een vrijstelling van de Wet natuurbescherming, waardoor geen ontheffing hoeft te worden aangevraagd. Het is echter in het kader van de zorgplicht wel noodzakelijk om voldoende zorg te dragen voor de aanwezige individuen en al het redelijkerwijs mogelijke dient gedaan te worden om het doden van individuen te voorkomen. Het doden of verwonden kan plaatsvinden indien schuil- of voortplantingslocaties worden beschadigd. Dit kan door het verwijderen van stenenstapels, takkenhopen, bladeren en andere materialen die door langdurige opslag of aanwezigheid schuilplaatsen bieden. Het verwijderen van de materialen dient daarom buiten de gevoelige periode van winterrust plaats te vinden. Aanwezige dieren moeten de gelegenheid krijgen om veilig weg te komen.

6.6 Reptielen

Op de onderzoekslocatie kan de ringslang voorkomen. Door de voorgenomen ingreep kunnen aanwezige dieren worden verstoord, gewond raken of worden gedood. De ringslang is beschermd krach-

tens artikel 3.10 van de Wet natuurbescherming. “Het is niet toegestaan vaste voortplantings-plaatsen of rustplaatsen opzettelijk te beschadigen of te vernielen”.

Een vaste rustplaats voor de ringslang betreft zijn opwarmplekken en overwinteringplaats. Naast zon-beschonen randstructuren als opwarmplaatsen bestaan deze uit allerlei hopen en gaten, steen- en houthopen die als overwinteringplaats gebruikt kunnen worden. Bekend is onder andere dat de dieren tussen en onder plaatmateriaal en onder schuurtjes overwinteren.

Door de voorgenomen werkzaamheden bestaat de kans dat schade aan deze soort wordt aangericht. Geadviseerd wordt nader onderzoek uit te laten voeren (half april-eind juli) naar de functie van het plangebied voor de ringslang.

6.7 Vissen

Er vinden geen ingrepen plaats met betrekking tot watergangen. Er worden derhalve geen watergan-gen gedempt en er is dan ook geen effect op waterfauna te verwachte.

6.8 Libellen

Indien er ingrepen plaatsvinden met betrekking tot watergangen (krabbescheer) kunnen er mogelijk negatieve gevolgen ontstaan voor de groene glazenmaker. Dit betekent een overtreding van de Wet natuurbescherming. Middels aanvullend onderzoek in periode juli-september kan de aanwezigheid van de krabbescheerplanten en exemplaren van de groene glazenmaker worden aangetoond dan wel worden uitgesloten. Er vinden geen ingrepen plaats met betrekking tot watergangen.

6.9 Overige soort(groep)en

Overtredingen van de Wet natuurbescherming ten aanzien van beschermde soorten behorend tot de overige soortgroepen zijn wegens het ontbreken van geschikt habitat/verblijfsmogelijkheden, op basis van verspreidingsgegevens, de aanwezigheid van voldoende alternatieven en/of gezien de aard van de ingreep in dit geval niet aan de orde.

7 TOETSING AAN GEBIEDENBESCHERMING

In algemene zin kan er door een plan sprake zijn van negatieve gevolgen vanuit natuurwetgeving beschermde gebieden. In dit hoofdstuk wordt beschreven voor welke gebieden er mogelijk sprake is van negatieve effecten als gevolg van de voorgenomen ingrepen op de onderzoekslocatie. Verder wordt beschreven of een vervolgtraject noodzakelijk is en wat de eventuele consequenties zijn ten aanzien van vergunningen.

7.1 Natura 2000

De onderzoekslocatie is niet gelegen binnen de grenzen, of in de directe nabijheid van een gebied dat aangewezen is als Natura 2000. Het meest nabijgelegen Natura 2000-gebied, gevoelig voor stikstof-depositie, Nieuwkoopse Plassen & De Haeck, bevindt zich op circa 6,5 kilometer afstand ten noorden van de onderzoekslocatie (zie figuur 20). Het nabijgelegen Broekvelden, Vettenbroek & Polder Stein betreft een Vogelrichtlijn gebied, de Polder Stein betreft daarnaast een Habitatrichtlijngebied. Voor de Polder Stein zijn echter geen habitattypen als doelstelling aangewezen. Door de afwezigheid van habitattypen is het niet vast te stellen wat de Kritische Drempelwaarde (KDW) voor de Polder Stein is. Gelet op de brief aan de Voorzitter van de Tweede Kamer der Staten-Generaal, d.d. 13 november 2019, ‘Maatregelenpakket voor de stikstofproblematiek in de woningbouw- en infrastructuur en voor

de PFAS-problematiek': "... worden de aanwijzingsbesluiten van Natura 2000-gebieden kritisch be-
zien ... waaronder habitattypen die na aanwijzing nog zijn toegevoegd, waar mogelijk te schrappen ...
worden geen nieuwe Natura 2000-gebieden op land aangewezen" valt niet binnen de verwachting dat
voor de Polder Stein op korte termijn habitattypen als doelstelling worden aangesteld dat dat daarmee
een KDW bekend zal worden.

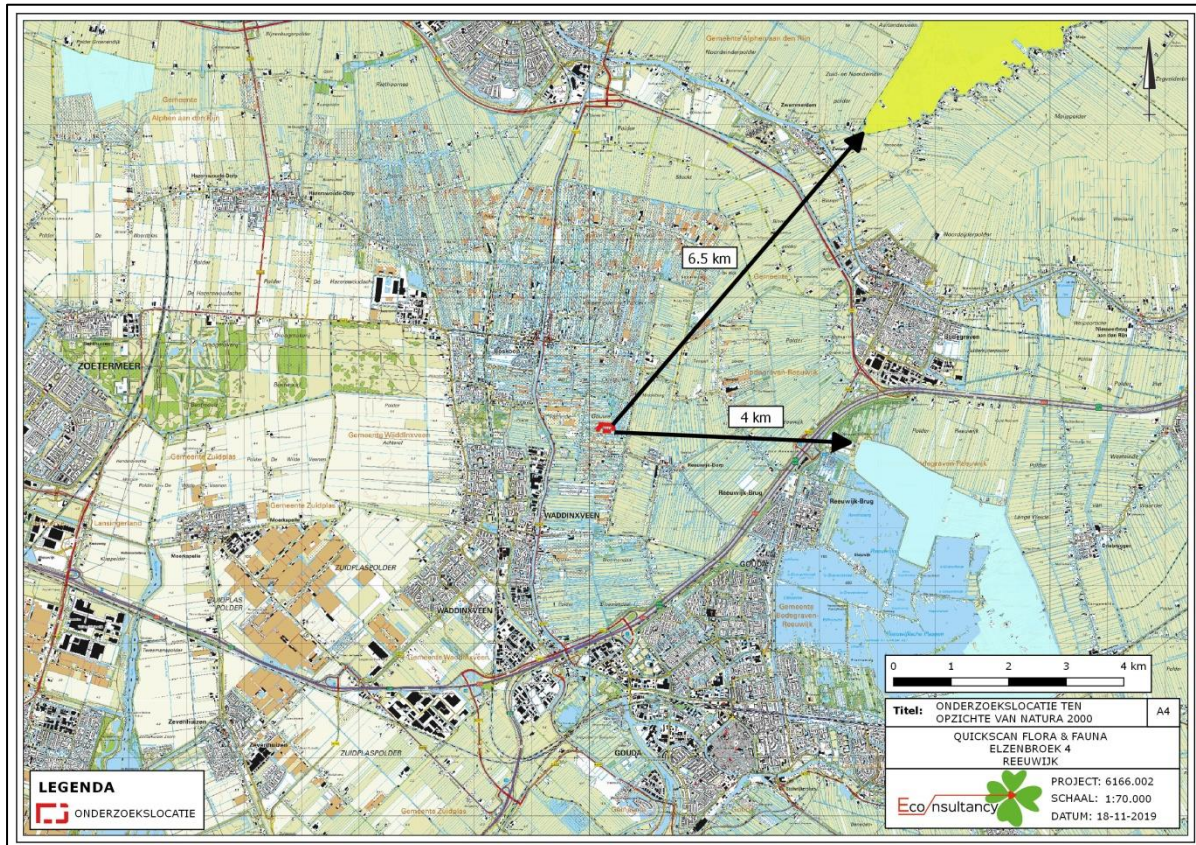

Figuur 20. Ligging onderzoekslocatie ten opzichte van Natura 2000.

Indien er sprake zou zijn van een effect, betreft dit een extern effect, zoals toename van geluid, licht of depositie van stikstof. Externe effecten als gevolg van de voorgenomen plannen op de onderzoekslocatie zijn, gezien de afstand (> 5 kilometer) tot de meest nabijgelegen stikstofgevoelige Natura 2000-gebieden in combinatie met de aard van de plannen (sloop en woningbouw) niet te verwachten. Vervolgonderzoek of aanvullende maatregelen in het kader van de gebiedsbeschermingsparagrafen uit de Wet natuurbescherming worden niet noodzakelijk geacht.

7.2 Natuurnetwerk Nederland

De onderzoekslocatie maakt geen deel uit van het Natuurnetwerk. De onderzoekslocatie ligt echter wel in de nabijheid van een gebied, behorend tot het Natuurnetwerk Nederland. Het meest nabijgelegen gebied bevindt zich circa 0.5 kilometer ten zuidwesten van de onderzoekslocatie. In figuur 21 is de ligging van de onderzoekslocatie ten opzichte van het Natuurnetwerk Nederland weergegeven.

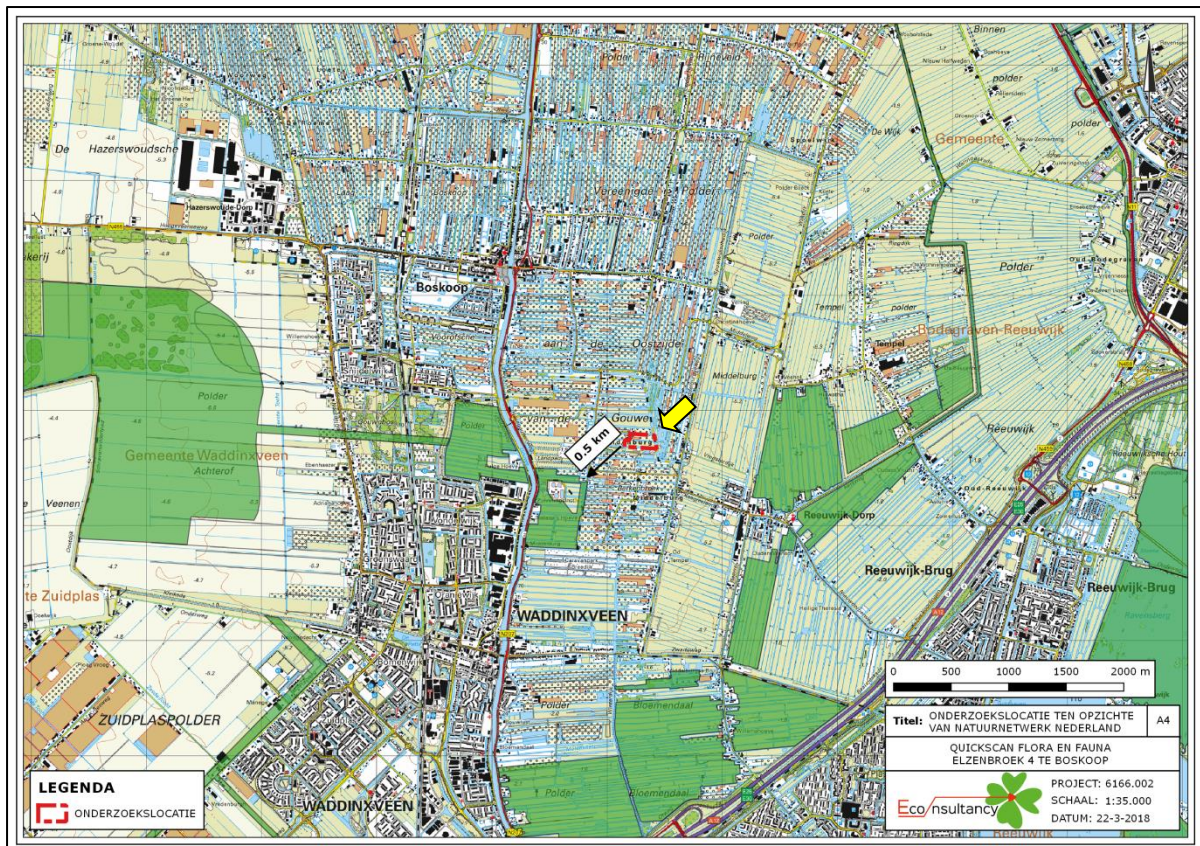

Figuur 21. Ligging onderzoekslocatie ten opzichte van het Natuurnetwerk Nederland.

De onderzoekslocatie is op ruim 500 meter afstand van een onderdeel van het Natuurnetwerk Nederland gelegen. Door de voorgenomen plannen op de onderzoeklocatie in combinatie met de afstand, zullen de wezenlijke kenmerken en waarden van het Natuurnetwerk Nederland derhalve niet worden aangetast. Vervolgonderzoek in het kader van het Natuurnetwerk Nederland wordt niet noodzakelijk geacht.

7.3 Belangrijk weidevogelgebieden

De onderzoekslocatie maakt geen deel uit van een belangrijk weidevogelgebied, deze zijn ook niet binnen de invloedssfeer van het plangebied aanwezig. Door de voorgenomen plannen op de onderzoeklocatie in combinatie met de afstand, zullen de wezenlijke kenmerken en waarden van het belangrijk weidevogelgebied naar verwachting niet worden aangetast.

8 HOUTOPSTANDEN

In algemene zin is het mogelijk dat bij een voorgenomen ontwikkeling sprake is van het verloren gaan van houtopstanden die beschermd zijn conform artikel 4 van de Wet natuurbescherming. In een dergelijk geval kan er sprake zijn van een meldingsplicht en herplantplicht. In dit hoofdstuk wordt beschreven of bij de voorgenomen ontwikkeling mogelijk sprake is van een meldingsplicht en herplantplicht conform artikel 4.3 van de Wet natuurbescherming. Verder wordt beschreven of vervolgstappen nodig zijn in kader van beschermde houtopstanden en of een ontheffingsaanvraag in het kader van de herplantplicht noodzakelijk is.

De potentieel te kappen bomen zijn geen onderdeel van een bos/boomoppervlak groter dan 10 are, of bomenrij van meer dan 20 bomen, hetgeen betekent dat de kap meldingsplichtig is bij de gemeente. Daarnaast is het binnen de gemeentelijke verordening mogelijk noodzakelijk een kapvergunning aan te vragen. Geadviseerd wordt om hierover contact op te nemen met de gemeente Reeuwijk.

9 SAMENVATTING EN CONCLUSIES

Econsultancy heeft in opdracht van Van den Berg | Advies in Ruimtelijke Ordening b.v. een quickscan flora en fauna uitgevoerd aan de Elzenbroek 4 te Reeuwijk.

De quickscan flora en fauna is uitgevoerd in het kader van een bestemmingsplanwijziging en heeft tot doel om in te schatten of er op de onderzoekslocatie planten- en diersoorten, gebieden of houtopstanden aanwezig zijn die volgens de Wet natuurbescherming een beschermde status hebben en die mogelijk negatieve gevolgen kunnen ondervinden door de voorgenomen ingreep.

De initiatiefnemer is voornemens de sierteelt (kas) en garages te slopen en in ruil daarvoor een nieuwe woning te bouwen. De bestaande bedrijfswoning wordt daarbij als burgerwoning bestemd.

De aanwezigheid van geschikt habitat op de onderzoekslocatie voor de verschillende soorten en soortgroepen is weergegeven in tabel I. In de tabel is samengevat of de voorgenomen ingreep mogelijk verstorend kan werken en wat de consequenties zijn voor eventuele vervolgstappen, zoals soortgericht nader onderzoek of vergunningtrajecten. In de tabel is weergegeven of maatregelen noodzakelijk zijn om overtreding van de Wet natuurbescherming voor bepaalde soortgroepen te voorkomen.

Tabel I. Overzicht geschiktheid onderzoekslocatie voor soortgroepen en te nemen vervolgstappen

Soortgroep		Geschikt habitat	Ingreep verstorend	Nader onderzoek	Ontheffingsaanvraag	Bijzonderheden / opmerkingen
Broedvogels	algemeen	ja	mogelijk	nee	nee	het verwijderen van nestgelegenheden buiten het broedseizoen uitvoeren of indien binnen broedseizoen vooraf broedvogelinsectie
	jaarrond beschermd	ja	nee	nee	nee	-
Vleermuizen	verblijfplaatsen	ja	mogelijk	ja	mogelijk	aanvullend onderzoek naar vaste rust- en of verblijfplaatsen van gewone dwergvleermuis en laatvlieger.
	foerageergebied	ja	nee	nee	nee	-
	vliegroutes	ja*	mogelijk	mogelijk	nee	*geen nader onderzoek benodigd mits de bomenrijen behouden blijven
Grondgebonden zoogdieren		ja	mogelijk	nee	nee	aandacht voor zorgplicht ten aanzien van algemene soorten
Amfibieën		ja	mogelijk	ja	mogelijk	aanvullend onderzoek naar rugstreeppad aandacht voor zorgplicht ten aanzien van algemene soorten
Reptielen		ja	mogelijk	ja	mogelijk	aanvullend onderzoek naar ringslang aandacht voor zorgplicht ten aanzien van algemene soorten
Vissen		ja	nee	nee	nee	De watergangen blijven gehandhaafd
Libellen en dagvlinders		nee	nee	nee	nee	De watergangen blijven gehandhaafd
Overige ongewervelden		nee	nee	nee	nee	-
Vaatplanten		nee	nee	nee	nee	-
Gebiedsbescherming						
		Gebied aanwezig	Ingreep verstorend	Nader onderzoek	Vergunningplicht	
Natura 2000		4 km	nee	nee	nee	-
Natuurnetwerk Nederland		0.5 km	nee	nee	nee	-

Soortgroep	Geschikt habitat	Ingrep verstorend	Nader onderzoek	Ontheffings-aanvraag	Bijzonderheden / opmerkingen
Houtopstanden	nee	nee	nee	nee	Mogelijk stelt de gemeente de aanvraag van kapvergunning noodzakelijk, en het is aan te bevelen hierover contact op te nemen met gemeente Reeuwijk

Conclusie

Op basis van onderhavige quickscan flora en fauna dient voor uitvoering van de plannen middels aanvullend onderzoek meer duidelijkheid te worden verkregen omtrent de aan- of afwezigheid van de rugstreepdier en ringslang alsmede vaste rust- en verblijfplaatsen en vliegroutes van vleermuizen.

Met betrekking tot in de omgeving verblijvende vleermuizen wordt geadviseerd om verlichting armaturen te gebruiken die naar beneden schijnen en daarmee zo min mogelijk strooilicht te veroorzaken of andere vleermuisvriendelijke verlichting toe te passen.

Voor de algemene broedvogelsoorten geldt dat het verwijderen van nestgelegenheden buiten het broedseizoen uitgevoerd dient te worden. Indien werkzaamheden in het broedseizoen uitgevoerd moeten worden dan dient voorafgaand aan de werkzaamheden een broedvogelinspectie plaats te vinden.

Voor beschermde soorten behorend tot de overige soortgroepen zijn overtredingen ten aanzien van de Wet natuurbescherming wegens het ontbreken van geschikt habitat, het ontbreken van sporen en/of vanwege een vrijstelling bij ruimtelijke ontwikkeling niet aan de orde. Wel dient rekening te worden gehouden met de algemene zorgplicht.

De watergangen blijken niet te worden aangetast in de plannen. Dat geldt ook voor de dwarsslot.

Met betrekking tot beschermde gebieden worden geen bezwaren voorzien in de uitvoering van de voorgenomen werkzaamheden op de onderzoekslocatie.

De te kappen bomen zijn niet beschermd onder Wnb, het is echter wel aan te bevelen om voorafgaand aan de werkzaamheden contact op te nemen met gemeente Reeuwijk in het kader van een mogelijke vergunningplicht.

GERAADPLEEGDE BRONNEN

Algemene Literatuur

Ministerie van Economische Zaken 2016. Soortenbescherming bij ruimtelijke ingrepen. Lees hier wat de Wet natuurbescherming daarover regelt. Versie 1.3, december 2016. Ministerie van Economische Zaken, Den Haag.

Nationale Database Flora en Fauna (NDFF), uitvoerportaal; <https://ndff-ecogrid.nl>, zoekgebied Reeuwijk, periode 2013-2018

Econsultancy
Rotterdam, **Fout! Verwijzingsbron niet gevonden.**

Algemene websites

www.ravon.nl (soortgegevens amfibieën, reptielen en vissen)
www.rijksoverheid.nl (natuurwetgeving)
www.mijn.rvo.nl (natuurwetgeving)
www.rvo.nl (nationale natuurwetgeving en soortenstandaarden)
www.sovon.nl (soortgegevens vogels)
www.verspreidingsatlas.nl/ (verspreidingsgegevens NDFF)
www.zoogdiervereniging.nl (soortgegevens zoogdieren)

Provinciale websites

www.zuid-holland.nl (Natura 2000 en NNN in Zuid-Holland)

Bijlage 1 toelichting verbodsbepalingen Wet natuurbescherming

Zorgplicht

Het eerste artikel in de Wet natuurbescherming heeft betrekking op de zorgplicht en heeft betrekking op het voorkomen of beperken van schade aan soorten en gebieden, voor zover deze niet middels overige verbodsbepalingen zijn gereguleerd (zie tabel II). Het gaat daarbij in de praktijk vooral om minder streng beschermde soorten, waarbij het onnodig doden, verwonden of beschadigen dient te worden vermeden.

Tabel II. Zorgplicht

Artikel 1.11. Zorgplicht	
1.	Een ieder neemt voldoende zorg in acht voor Natura 2000-gebieden, bijzondere nationale natuurgebieden en voor in het wild levende dieren en planten en hun directe leefomgeving.
2.	De zorg houdt in elk geval in dat een ieder die weet of redelijkerwijs kan vermoeden dat door zijn handelen of nalaten nadelige gevolgen kunnen worden veroorzaakt voor een Natura 2000-gebied, een bijzonder nationaal natuurgebied of voor in het wild levende dieren en planten: <ol style="list-style-type: none"> dergelijke handelingen achterwege laat, dan wel, indien dat achterwege laten redelijkerwijs niet kan worden gevegd, de noodzakelijke maatregelen treft om die gevolgen te voorkomen, of voor zover die gevolgen niet kunnen worden voorkomen, deze zoveel mogelijk beperkt of ongedaan maakt.

Overtreding van de zorgplicht is niet strafbaar gesteld; “de zorgplicht kan wel door toepassing van bestuursdwang worden gehandhaafd”. Deze formulering van de zorgplicht brengt met zich mee dat wanneer men een bepaalde handeling wilt verrichten die gevolgen voor natuurwaarden zou kunnen hebben, men zich daaraan voorafgaand op de hoogte stelt van de aanwezige natuurwaarden, de kwetsbaarheid ervan en de mogelijke gevolgen daarvoor van het voorgenomen handelen. De zorgplicht is te allen tijde van toepassing, ook al vindt er geen overtreding van een verbodsbepaling plaats. Indien er aanleiding is maatregelen te nemen ten aanzien van de zorgplicht, zal dat voor het betreffende beschermde natuurgebied en de betreffende soortgroep in deze rapportage worden aangegeven.

Soortenbescherming

De Wet natuurbescherming onderscheidt beschermingsregimes voor soorten op grond van internationale verdragen, aangevuld met soorten die vanuit een nationaal oogpunt beschermd worden. Hierdoor zijn er in de Wet natuurbescherming drie verschillende verbodsartikelen per categorie soorten;

- soorten van de Vogelrichtlijn (*artikel 3.1*);
- soorten van de Habitatrichtlijn en de verdragen van Bern en Bonn (*artikel 3.5*);
- andere soorten (*artikel 3.10*).

In tabel III t/m V worden deze artikelen nader toegelicht.

Tabel III. Verbodsbepalingen en toelichting Artikel 3.1 Wet natuurbescherming

Artikel 3.1. Soorten van de Vogelrichtlijn	
1.	Het is verboden opzettelijk van nature in Nederland in het wild levende vogels van soorten als bedoeld in artikel 1 van de Vogelrichtlijn te doden of te vangen.
2.	Het is verboden opzettelijk nesten, rustplaatsen en eieren van vogels als bedoeld in het eerste lid te vernielen of te beschadigen, of nesten van vogels weg te nemen.
3.	Het is verboden eieren van vogels als bedoeld in het eerste lid te rapen en deze onder zich te hebben.
4.	Het is verboden vogels als bedoeld in het eerste lid opzettelijk te storen.
5.	Het verbod, bedoeld in het vierde lid, is niet van toepassing indien de storing niet van wezenlijke invloed is op de staat van instandhouding van de desbetreffende vogelsoort.
Toelichting	
Alle inheemse vogelsoorten in Nederland vallen onder de Vogelrichtlijn. De Vogelrichtlijn is een richtlijn vanuit de Europese Unie uit 1979 en heeft betrekking op de instandhouding van alle natuurlijk in het wild levende vogelsoorten op het Europese grondgebied van de Lidstaten waarop het Verdrag van toepassing is. De lijst met soorten is niet limitatief.	

Tabel IV. Verbodsbepalingen en toelichting Artikel 3.5 Wet natuurbescherming

Artikel 3.5. In het wild levende dieren van soorten, genoemd in bijlage IV, onderdeel a, bij de Habitatrichtlijn, bijlage II bij het Verdrag van Bern of bijlage I bij het Verdrag van Bonn	
1.	Het is verboden in het wild levende dieren van deze soorten in hun natuurlijk verspreidingsgebied opzettelijk te doden of te vangen.
2.	Het is verboden dieren als bedoeld in het eerste lid opzettelijk te verstoren.
3.	Het is verboden eieren van dieren als bedoeld in het eerste lid in de natuur opzettelijk te vernielen of te rapen.
4.	Het is verboden de voortplantingsplaatsen of rustplaatsen van deze dieren te beschadigen of te vernielen.
5.	Het is verboden planten van soorten uit de Habitatrichtlijn of het Verdrag van Bern in hun natuurlijke verspreidingsgebied opzettelijk te plukken en te verzamelen, af te snijden, te ontwortelen of te vernielen.
Toelichting	
Het gaat bij artikel 3.5 over in het wild levende dieren van verschillende soortgroepen. In de wet wordt voor vogelsoorten uit bijlage II van het verdrag van Bern geen uitzondering gemaakt. Van de vogelsoorten die in Nederland voorkomen is hieronder een selectie gemaakt. Van de overige soortengroepen zijn alle soorten genoemd.	
Soorten	
Planten	drijvende waterweegbree, groenknolorchis, kruipend moerasscherm, zomerschroeforchis
Zoogdieren	bever, hamster, hazelmuis, lynx, Noordse woelmuis, otter, wolf, wilde kat
Walvisachtigen	bruinvis, bultrug, butskop (hille), dwergpotvis, dwergvinvis, gestreepte dolfin, gewone dolfin, gewone spitsdolfijn, gewone vinvis, griend, grijze dolfin, kleine zwaardwalvis, narwal, Noordse vinvis, orka, potvis, spitsdolfijn van Gray, tuimelaar, walrus witflankdolfijn, witsnuitdolfijn, witte dolfin
Vleermuizen	Bechsteins vleermuis, bosvleermuis, Brandts vleermuis, franjestaart, gewone baardvleermuis, gewone dwergvleermuis, gewone grootoorvleermuis, grijze grootoorvleermuis, grote hoefijzerneus, grote rosse vleermuis, ingekorven vleermuis, kleine dwergvleermuis, kleine hoefijzerneus, laatvlieger, meervleermuis, mopsvleermuis, Noordse vleermuis, rosse vleermuis, ruige dwergvleermuis, tweekleurige vleermuis, vale vleermuis, watervleermuis
Amfibieën	boomkikker, geelbuikvuurpad, heikikker, kamsalamander, knoflookpad, poelkikker, rugstreppad, vroedmeesterpad
Reptielen	dikkopschildpad, gladde slang, Kemps' zeeschildpad, lederschildpad, muurhagedis, soepschildpad, zandhagedis
Vissen	houting, steur
Vlinders	apollovlinder, boszandoog, donker pimpernelblauwtje, grote vuurvlinder, moerasparelmoervlinder, monarchvlinder, pimpernelblauwtje, teunisbloempijlstaart, tijmblauwtje, zilverstreephoibeestje
Libellen	bronslibel, gaffellibel, gevlekte witsnuitlibel, groene glazenmaker, mercurwaterjuffer, Noordse winterjuffer, oostelijke witsnuitlibel, rivierrombout, sierlijke witsnuitlibel
Insecten	brede geelrandwaterroofkever, gestreepte waterroofkever, heldenbok, juchtleerkever, oeveraas, vermiljoenkever
Overig	Bataafse stroommossel, platte schijfhoren

Artikel 3.5. In het wild levende dieren van soorten, genoemd in bijlage IV, onderdeel a, bij de Habitatrictlijn, bijlage II bij het Verdrag van Bern of bijlage I bij het Verdrag van Bonn

Vogels	appelvink, baardman, beflijster, bergeend, bergfluit, bijeneter, blauwborst, blauwe kiekendief, boerenzwaluw, bontbekplevier, bonte strandloper, bonte vliegenvanger, boomklever, boomkruiper, boompieper, boomvalk, bosrietzanger bosruiter, bosuil, braamsluiper, brandgans, bruine kiekendief, buizerd, casarca, Cetti's zanger, draaihals, duinpieper, dwergmeeuw, dwergster, Engelse kwikstaart, Europese kanarie, fitis, fluit, geelgors, gekraagde roodstaart, gele kwikstaart, geoorde fuut, glanskop, goudhaan, grasmus, graspieper, graszanger, grauwe kiekendief, grauwe klauwier, grauwe vliegenvanger, griel, groene specht, groenling, grote bonte specht, grote gele kwikstaart, grote karekiet, grote stern, grote zilverreiger, havik, heggenmus, hop, huiszwaluw, ijsvogel, kerkuil, klapekster, klein waterhoen, kleine barmsijs, kleine bonte specht, kleine karekiet, kleine plevier, kleine zilverreiger, kleinst waterhoen, kluut, kneu, koolmees, koereiger, kraanvogel, krekelzanger, kortsnavelboomkruiper, kruisbek, kuifmees, kwak, kwartelkoning, lepelaar, matkop, middelste bonte specht, nachtegaal, Noordse stern, oehoe, oeverloper, oeverpieper, oeverzwaluw, ooievaar, orpheusspotvogel, paapje, pestvogel, pimpelmees, poelruiter, porseleinhoen, purperreiger, putter, ransuil, rietgors, rietzanger, rode wouw, roerdomp, roodborst, roodborsttapuit, roodhalsfuut, rouwkwikstaart, sijs, slangarend, slechtvalk, smelleken, snor, sperwer, spotvogel, sprinkhaanzanger, steenuil, steltkluut, strandplevier, taigaboomkruiper, tapuit, tijftaf, torenvalk, tuinfluit, velduil, visarend, visdief, vuurgoudhaan, wespandief, wielewaal, winterkoning, witbandkruisbek, witte kwikstaart, witwangster, nachtzwaluw, woudaap, zeearend, zwarte mees, zwarte ooievaar, zwarte roodstaart, zwarte specht, zwarte stern, zwarte wouw, zwartkop, zwartkopmeeuw
--------	---

Tabel V. Verbodsbepalingen en toelichting Artikel 3.10 Wet natuurbescherming

Artikel 3.10. Andere soorten		
Het is verboden om: <ol style="list-style-type: none"> In het wild levende zoogdieren, amfibieën, reptielen, vissen, dagvlinders, libellen en kevers van de soorten, genoemd in de bijlage, onderdeel A1, bij deze wet, opzettelijk te doden of te vangen. De vaste voortplantingsplaatsen of rustplaatsen van dieren als bedoeld in onderdeel a opzettelijk te beschadigen of te vernielen. Vaatplanten van de soorten, genoemd in de bijlage, onderdeel B2, bij deze wet, in hun natuurlijke verspreidingsgebied opzettelijk te plukken en te verzamelen, af te snijden, te ontwortelen of te vernielen. 		
Toelichting		
Het gaat bij artikel 10 om in het wild levende zoogdieren, amfibieën, reptielen, vissen, dagvlinders, libellen en kevers. Dieren zijn opgenomen in bijlage onderdeel A1. Planten zijn opgenomen in bijlage onderdeel B2 van de Wet natuurbescherming. Voor een aantal zoogdieren, amfibieën en reptielen geldt per provincie een vrijstelling onder bepaalde voorwaarden. Dit verschilt per provincie. De betreffende soorten zijn aangegeven met een sterretje. Daarnaast is het mogelijk dat sommige provincies ook 'eigen' beschermde soorten hanteren, als aanvulling op het landelijke.		
Soorten		
Dieren	Zoogdieren	aardmuis*, boommarter, bosmuis*, bunzing*, damhart, das, dwergmuis*, dwergspitsmuis*, edelhart, eekhoorn*, egel*, eikelmuis, gewone bosspitsmuis*, gewone zeehond, grote bosmuis, grijze zeehond, haas*, hermelijn*, huisspitsmuis*, konijn*, molmuis, ondergrondse woelmuis*, ree*, rosse woelmuis*, steenmarter*, tweekleurige bosspitsmuis*, veldmuis*, veldspitsmuis, vos*, waterspitsmuis, wezel*, wild zwijn, woelrat*
	Amfibieën	Alpenwatersalamander, bruine kikker*, gewone pad*, kleine watersalamander*, meerkikker*, middelste groene kikker*, vinpootsalamander, vuursalamander
	Reptielen	adder, hazelworm*, levendbarende hagedis*, ringslang
	Vissen	beekdonderpad, beekprik, elrits, gestippelde alver, grote modderkruiper, kwabaal
	Dagvlinders	aardbeivlinder, bosparemoervlinder, bruin dikkopje, bruine eikenpage, donker pimpernelblauwtje, duinparemoervlinder, gentiaanblauwtje, grote paremoervlinder, grote vos, grote vuurvlinder, grote weerschijnvlinder, iepenpage, kleine heivlinder, kleine ijsvogelvlinder, komavvlinder, pimpernelblauwtje, sleedoornpage, spiegelikkopje, veenbesblauwtje, veenbesparemoervlinder, veenhooibeestje, veldparemoervlinder, zilveren maan
	Libellen	beekrombout, bosbeekjuffer, donkere waterjuffer, gevlekte glanslibel, gewone bronlibel, hoogveenglanslibel, Kempense heidelibel, speerwaterjuffer
	Overige soorten	Europese rivierkreeft, vliegend hert
Planten		akkerboterbloem, akkerdoornzaad, akkerogentroost, beklieerde ogentroost, berggamander, bergnactorchis, blaasvaren, blauw guichelheil, bokkenorchis, bosboterbloem, bosdravik, brave hendrik, brede wolfsmelk, breed wollegras, bruinrode wespenorchis, dennenororchis, dreps, echte gamander, franjegentiaan, geelgroene wespenorchis, geplooid vrouwenmantel, getande veldsla, gevlekt zonneroosje, glad biggenkruid, gladde zegge, groene nactorchis, groensteel, groot spiegelklokje, grote bosaardbei, grote leeuwenklauw, honingorchis, kalkboterbloem, kalketrip, karthuiszeranjer, karwijselie, kleine ereprijs, kleine schorseneer, kleine wolfsmelk, kluwenklokje, knollathyrus, knolspirea, korensla, kranskarwij, kruiptijm, lange zonnedauw, liggende ereprijs, moerasgamander, muurbloem, naakte lathyrus, naaldenkervel, pijlscheefkalk, roggelelie, rood peperboomje, rozenkransje, ruw pazelzaad, scherpkruid, schubvaren, schubzegge, smalle raai, spits havikskruid, steenbraam

Volgens artikel 3.31 zijn de verboden, bedoeld in de artikelen 3.1, 3.5 en 3.10 niet van toepassing op handelingen die zijn beschreven in en aantoonbaar worden uitgevoerd overeenkomstig een door het Ministerie van Economische Zaken goedgekeurde gedragscode en die plaatsvinden in het kader van bestendig beheer, bestendig gebruik, of ruimtelijke ontwikkeling of inrichting.

Houtopstanden

De bescherming van houtopstanden onder conform hoofdstuk 4 van de Wet natuurbescherming heeft als doel om het aanwezige areaal bos in Nederland te behouden. Onder houtopstanden vallen alle zelfstandige eenheden van bomen, boomvormers of struiken van een oppervlakte van tien are of meer of rijbeplanting die meer dan twintig bomen omvat.

Binnen de Wet natuurbescherming zijn op houtopstanden de artikelen van toepassing die zijn opgenomen in tabel VI.

Tabel VI. Bescherming houtopstanden in de Wet natuurbescherming

Artikel 4.1	<p>De artikelen uitgezonderd artikel 4.6 zijn niet van toepassing op:</p> <ul style="list-style-type: none"> a) Houtopstanden binnen de bij besluit van de gemeenteraad vastgestelde grenzen van de bebouwde kom; b) Houtopstanden op erven of in tuinen; c) Fruitbomen en windschermen om boomgaarden; d) Naaldbomen, kennelijk bedoeld om te dienen als kerstbomen, indien niet ouder dan twintig jaar; e) Kweekgoed; f) Wegbeplantingen, beplantingen langs waterwegen en eenrijige beplantingen langs landbouwgronden bestaande uit wilgen en populieren; g) het dunnen van een houtopstand; h) uit populieren, wilgen, essen of elzen bestaande beplantingen die kennelijk zijn bedoeld voor de productie van houtige biomassa, indien zij: <ul style="list-style-type: none"> 1. ten minste eens per tien jaar worden geoogst; 2. bestaan uit minstens tienduizend stoven per hectare per beplantingseenheid, zijnde een aaneengesloten beplanting die niet wordt doorsneden door onbeplante stroken breder dan twee meter, en 3. zijn aangelegd na 1 januari 2013.
Artikel 4.2	<p>1. Het is verboden een houtopstand geheel of gedeeltelijk te vellen of te doen vellen, met uitzondering van het periodiek vellen van griend- of hakhout, zonder voorafgaande melding daarvan bij gedeputeerde staten.</p> <p>3. Gedeputeerde staten kunnen het vellen van houtopstanden telkens voor ten hoogste vijf jaar verbieden ter bescherming van bijzondere natuur- of landschapswaarden.</p>
Artikel 4.3 lid 1 en 2	<p>Ingeval een houtopstand geheel of gedeeltelijk is geveld, met uitzondering van het periodiek vellen van griend- of hakhout, of anderszins teniet is gegaan, draagt de rechthebbende zorg voor het op bosbouwkundig verantwoorde wijze herbeplanten van dezelfde grond binnen drie jaar na het vellen of tenietgaan van de houtopstand.</p> <p>De rechthebbende vervangt binnen drie jaar na de herbeplanting, bedoeld in het eerste lid, herbeplanting die niet is aangeslagen.</p>
Artikel 4.4 lid 1	<p>De artikelen 4.2, eerste en derde lid, en 4.3, eerste en tweede lid, zijn niet van toepassing op:</p> <p>het vellen van houtopstanden en herbeplanten op een wijze die is beschreven in en aantoonbaar wordt gerealiseerd overeenkomstig een door Onze Minister goedgekeurde gedragscode.</p> <p>het vellen van houtopstanden ter uitvoering van een instandhoudingsmaatregel of een passende maatregel in het kader van natuurontwikkeling en -beheer</p>
Artikel 4.5	<p>Gedeputeerde staten kunnen ontheffing verlenen van artikel 4.3, eerste en tweede lid, ten behoeve van herbeplanting op andere grond, indien de herbeplanting voldoet aan bij provinciale verordening gestelde regels.</p>

Bijlage 2 Verklarende woordenlijst

Externe werking

Niet alleen activiteiten in een Natura 2000-gebied/NNN hebben invloed op de staat van instandhouding van het gebied, ook activiteiten buiten het gebied kunnen de natuurwaarden in een gebied beïnvloeden. Dit wordt "externe werking" genoemd. Er bestaat geen ruimtelijke grens voor externe werking: bepalend zijn de effecten op de instandhoudingsdoelstellingen van de soorten en habitattypen in het Natura 2000-gebied/NNN, ongeacht de afstand tot het beschermde gebied.

Expert Judgement

Inschatting van een deskundige op grond van zijn kennis en ervaring.

Foerageerhabitat

Het gebied waarbinnen een soort voedsel zoekt.

Foerageren

Zoeken en vinden van voedsel door dieren (jachtgebied).

Functioneel leefgebied

Hiermee wordt het gebied dat is benodigd om de functionaliteit van een voortplantingsplaats of van een vaste- rust of verblijfplaats te behouden. Een nestlocatie of voortplantingsplaats kan bijvoorbeeld alleen succesvol functioneren, wanneer er voldoende habitat (schuilgelegenheid, voedsel etc.) van voldoende kwaliteit aanwezig is om te kunnen paren, eieren te leggen en jongen groot te brengen.

Gunstige staat van instandhouding

Er is sprake van een gunstige staat van instandhouding van een soort of habitatype als de omstandigheden waarin de soort of het habitatype voorkomt perspectief bieden op een duurzaam voortbestaan van die soort of dat habitatype.

Habitat

Omvat de plaatsen waar een bepaald organisme voorkomt doordat de abiotische en biotische factoren (niet levende en levende natuur) van die plaatsen voldoen aan de eisen en toleranties die het organisme stelt om te kunnen overleven, groeien en zich voortplanten.

Kraamverblijfplaats

Voortplantingsplaats van vleermuizen. Het gaat hierbij vaak om de vrouwelijke exemplaren van een kolonie (ook wel kraamgroep genoemd) die gezamenlijk hun jongen grootbrengen. De aantallen vleermuizen in een kraamgroep kunnen lopen tot meerdere honderden exemplaren.

Landschappelijk inpassingsplan

Het inpassen van ruimtelijke ontwikkelingen in het buitengebied middels een ontwerp van de groenvoorziening, dat voldoet aan het beleid ten aanzien van ruimtelijke kwaliteit. Hierdoor wordt zorg gedragen dat een ruimtelijke ontwikkeling past in het landschap.

Landhabitat

Amfibieën zijn voor de voortplanting afhankelijk van water. Buiten de voortplantingsperiode maakt de soortgroep gebruik van landhabitat als onderdeel van het leefgebied. Landhabitat voor amfibieën omvat onder andere structuurrijke of opgaande vegetatie zoals (loof)bos, houtwallen, struikgewas, heide, ruigtekruiden, vegetaties en moeras.

Mitigerende maatregelen

Maatregelen die negatieve effecten bij een ingreep voorkomen of reduceren.

Omgevingscheck

Een omgevingscheck wordt uitgevoerd bij verlies van leefgebied van een jaarrond beschermde functie van een soort die door een ingreep (tijdelijk) verloren gaat. De omgeving van de ingreep wordt door een ter zake deskundige beoordeeld op aanwezigheid van voldoende alternatief leefgebied en/of potentiële verblijfplaatsen.

Ontheffing

De Wet natuurbescherming is bedoeld om planten- en diersoorten die vrij in het wild leven te beschermen. Om deze kwetsbare soorten te beschermen bevat de Wet natuurbescherming een aantal verbodsbepalingen. Onder bepaalde voorwaarden mogen de activiteiten wel doorgaan, daarvoor kan een ontheffing benodigd zijn. Een ontheffing is een besluit waarbij in een individueel concreet geval een uitzondering op een wettelijk verbod wordt gemaakt.

Paarverblijfplaats

Dit is een verblijfplaats die hoofdzakelijk in het najaar (september/oktober) door vleermuizen worden gebruikt om te paren. Eén mannetje kan een dergelijke verblijfplaats met meerdere vrouwtjes delen. In de omgeving van de paarverblijfplaats wordt veelal door het territoriale mannetje middels baltsvluchten getracht vrouwtjes aan te lokken.

Projectplan

Een projectplan dient als begeleidend document voor een ontheffingsaanvraag. In het projectplan zijn maatregelen verwoord waarmee de functionaliteit van een rust- of verblijfplaats van een beschermde soort behouden blijft en schade aan individuen wordt voorkomen.

Populatie

Een biologische populatie is een groep individuen van dezelfde soort die zich onderling voortplant en als zodanig geïsoleerd is van andere zulke groepen.

Rode Lijst

Rode Lijsten laten zien welke soorten zijn verdwenen en welke soorten in een gebied sterk zijn achteruitgegaan of zeldzaam zijn. Er bestaan verschillende Rode Lijsten. Voor vogels, voor zoogdieren, planten, paddenstoelen, insecten en voor allerlei andere soortgroepen. Rode Lijsten hebben geen officiële juridische status. Plaatsing op de lijst maakt een dier dus nog geen 'beschermde diersoort' in de zin van de Wet natuurbescherming. De Rode Lijsten hebben in de praktijk wel een belangrijke signaleringfunctie. Door de Rode Lijst te raadplegen, kunnen alle instellingen die met natuurbehoud te maken hebben rekening houden met bedreigde soorten.

Significant negatief effect

Een effect is in het kader van de Wet natuurbescherming significant als de instandhoudingsdoelen van het Natura 2000-gebied dreigen te worden aangetast.

Het begrip 'significant' staat centraal in de toepassing van het beschermingsregime voor Natura 2000-gebieden bij zowel vaststelling van beheerplannen als de vergunningverlening. Het bepaalt of een uitvoerige toetsing, een zogenaamde passende beoordeling, moet worden uitgevoerd. Indien als gevolg van een ingreep de toekomstige oppervlakte habitat of leefgebied, aantal van een soort of kwaliteit van een habitat lager zal worden dan zoals bedoeld in de instandhoudingsdoelstelling, dan kan sprake zijn van significante gevolgen. Voor het goede begrip, de soorten hoeven er niet te zitten, het gebied moet geschikt zijn voor de soorten.

Voortplantingsplaats of rustplaats

Een plek binnen het leefgebied van een soort die essentieel is voor de levenscyclus van een individu. De Wet natuurbescherming omschrijft niet exact wat een vaste rust- of verblijfplaats is. Dit is soortafhankelijk.

Vliegroute

Een vaste route die door vleermuizen wordt gebruikt tussen de verblijfplaatsen naar foerageergebieden.

Winterverblijfplaats

Verblijfplaats die gebruikt wordt om de periode van winterrust te overbruggen. Voor vleermuizen zijn dit vorstvrije, maar koele en vochtige plekken. Er kans sprake zijn van massaverblijfplaatsen, verblijfplaatsen van kleine groepen of één of enkele individuen.

Zomerverblijfplaats

Is een vleermuisverblijfplaats anders dan een kraamverblijf. Buiten de kraamperiode worden deze door vrouwtjes gebruikt, binnen de kraamperiode door individuele mannetjes.

