

Niesing Melkvee & Weidevogels

Bedrijfvisie op de combinatie van economie en ecologie

Juli 2012

WATERSNIP
advies



Niesing Melkvee & Weidevogels

Bedrijfsvisie op de combinatie van economie en ecologie

WATERSNIP
advies

Colofon

Opdrachtgever:
Dhr. Niesing

Opgesteld door:
John van Gemeren, Senior Adviseur Watersnip
Marianne Heijkoop, Adviseur Watersnip

Watersnip Advies
's-Gravenbroekseweg 154
2811 GK Reeuwijk
www.watersnip.info

Datum: juli 2012

Copyright: *Alle auteursrechten ten aanzien van dit rapport worden uitdrukkelijk voorbehouden. Niets uit dit rapport mag worden vermenigvuldigd en/of openbaar worden gemaakt door middel van druk, fotokopie, microfilm of op welke andere wijze dan ook zonder de voorafgaande schriftelijke toestemming van Watersnip Advies, noch mag het zonder een dergelijke toestemming worden gebruikt voor enig ander werk dan waarvoor het is vervaardigd.*

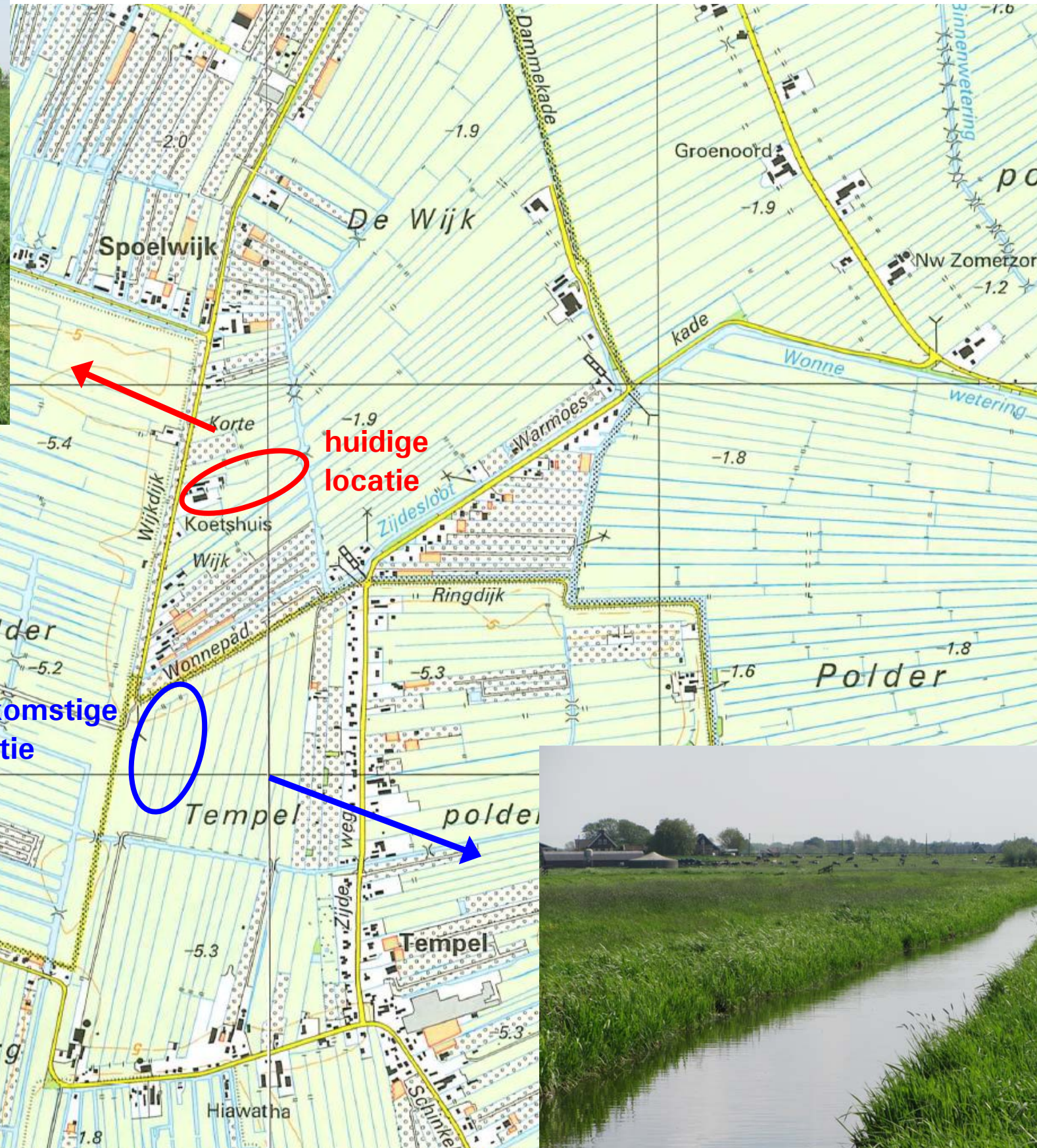

1. Aanleiding & Leeswijzer

Er worden voorbereidingen getroffen voor het verplaatsen van de boerderij van de familie Niesing van de Wijkdijk naar het Wonnepad. Het nieuwe bedrijf wordt opgericht op een weideperceel gelegen in de droogmakerij Tempel. Op de vrijkomende kavel aan de Wijkdijk zal een vestiging van de gebr. Olieman, grond- en loonbedrijf, tot ontwikkeling komen. Ten behoeve van de planologische procedures zijn diverse onderzoeken verricht en planbeschrijvingen gemaakt.

Dit rapport is bedoeld als een achterliggend document. Het beschrijft het bedrijfsconcept van de vernieuwde veehouderij van de familie Niesing, waarin economische en ecologische doelstellingen geïntegreerd zullen worden. De productie van melk en vlees zal gecombineerd worden met natuurproductie, specifiek gericht op weidevogels, en op het verlenen van diverse maatschappelijke groen-blauwe diensten.

In de voorliggende bedrijfsvisie wordt inzicht geboden in de motivatie en ambitie van de ondernemer. In de eerste pagina's is beschreven over welke kwaliteiten Niesing beschikt in het beheer aan weidevogels. Er is vervolgens aangegeven hoe de gebouwen zorgvuldig in het landschap worden ingepast. Verder is duidelijk gemaakt hoe Niesing de kennis ten aanzien van weidevogelbeheer wil communiceren en delen met partijen. Dat dit, bij een afnemend subsidieklimaat, vraagt om economisch vertaalbare ondersteuning vanuit de maatschappij, blijkt uit de laatste pagina's van deze bedrijfsvisie.



2. Inleiding & Voorstellen

Aan de Wijkdijk 34 in Boskoop is al vele tientallen jaren veehouderij Niesing gevestigd. Het is een familiebedrijf dat zich heeft toegelegd op melkproductie. Als neventak werden hier altijd paarden gehouden. Aanvankelijk voor het leveren van trekkracht voor de land- en oogstbewerking. Daarnaast fungeerde het bedrijf als stalhouderij voor trouw- en rouwkoetsen. Tegenwoordig staan er ook pensionpaarden op het bedrijf.

De ondernemers op het bedrijf zijn Tinus en Desirée Niesing. Voor Tinus is het melkvee meer dan een productiemiddel. Hij heeft aandacht en meer dan commerciële zorg voor het rundvee dat hij dagelijks melkt. Désirée beschikt over werkervaring in de detailhandel in de slagerij. Het gezin bestaat verder uit drie kinderen, waarvan de middelste dochter Tess (16) belangstelling heeft voor de continuïteit van het bedrijf.

Tinus Niesing is bestuurlijk actief geweest als voorzitter van de Agrarische Natuurvereniging Weiden en waterpracht tussen 1999 en 2009. In die periode werden er ook open dagen op het bedrijf georganiseerd en weidevogel-excursies gehouden. Tinus is lid van het Eco-collectief van Reeuwijkse bedrijven, dat lezingen en werkexcursies organiseert om kennis betreffende inrichting en beheer van het landschap bij de leden te vergroten. Tinus vertegenwoordigt samen met Natuurboerderij Hoeve Stein in het Ecocollectief de expertise van de veehouderij.

Het bedrijf weidt 70 stuks melkvee op 23 ha eigen grond en 17 ha gepachte grond. Op buitenlocaties wordt jaarlijks grond bijgehuurd. Er is sprake van dagelijkse weidegang van het melkvee. De gemiddelde productie van het melkvee ligt op 8500 liter per jaar.



3. Landschappelijke omgeving & Bijzondere kwaliteiten van de ondernemer

Veehouderij Niesing is gevestigd in de polder De Wijk. Deze veenweidepolder is nooit verveend in het kader van de turfwinning. De bodem was daar in principe wel geschikt voor, want hij bestaat uit puur veen. De percelen worden van elkaar gescheiden door relatief brede sloten in een bijzonder, gebogen patroon. De drooglegging van de weiden bedraagt hier over het algemeen veertig centimeter en minder. Dit wordt voor de moderne bedrijfsvoering in de agrarische sector meestal als te vochtig ervaren. Niesing is echter met deze bodem en hoogteligging vertrouwd en weet er een goed resultaat op te bereiken. Het land wordt bemest met ruige mest, drijfmest en met kunstmest

Een groter deel van zijn bedrijfspercelen ligt in de droogmakerij Middelburg, tegenover de boerderij aan de overzijde van de Wijkdijk. Middelburg is in de negentiende eeuw verveend ten behoeve van de turfwinning en rond 1870 drooggemaakt. De droogmakerij heeft een afwijkende bodemsamenstelling van wat aan de andere zijde van de Gouwe gebruikelijk is. Daar bestaan de bodems van de droogmakerijen overwegend uit klei.

Hier in Middelburg en Tempel bestaat de bodem uit veen. De bodemsamenstelling en de stevige waterdruk uit de hoger gelegen omgeving maken de weilanden in de polder Middelburg gevoelig voor kwel. Op sommige plaatsen is er ook sprake van zoute kwel. In de landerijen van Niesing komen ook enkele kwelplekken voor. Dit polderblok -Nieuwkoop geheten- is niet doorsneden door wegen en kent veel rust, wat ook tot uiting komt in de vogelstand. Alleen nabij de Wijkdijk vinden we enige bebouwing.

De venige bodemsamenstelling van polder De Wijk en polder Middelburg en de kwel hebben de cultuurdruk op de weidepercelen hier altijd enigszins beperkt. Het gematigde gebruik en het duurzame beheer zonder sterke peilverlagingen zorgen er eveneens voor dat deze omgeving veel aantrekkingskracht heeft op weidevogels.



Broedvogeltellingen in het weidegebied rond de bedrijfsgebouwen van de huidige boerderij van de familie Niesing, broedseizoen 2010

(Bron: Weide en Waterpracht/Sovon)



Tinus Niesing heeft door belangstelling en zelfstudie veel ervaringskennis op het gebied van weidevogelbeheer. Hij experimenteert al twintig jaar bewust met een vorm van landgebruik waarvan weidevogels kunnen meeprofiteren. In de vakliteratuur wordt ervan uitgegaan dat weidevogels niet graag nabij erf of bewoning broeden. Meestal is dat ook zo. Bij Niesing broeden de Grutto's en andere kritische soorten echter tot op slechts 150 meter van de bedrijfsgebouwen. Dit is zeer uitzonderlijk en te danken aan het beheer door Niesing. De ondernemer bereikt dit opmerkelijke resultaat door een combinatie van een scherp waarnemingsvermogen, een beheerst maai- en grasbeleid en een sterke motivatie voor het broedsucces van de weidevogels. Kort samengevat: Tinus beleeft zelf plezier aan het succes van weidevogels op zijn bedrijf en handelt daaruit. Hij weet dit te combineren met een goede zorg voor voldoende eiwithoudend gras voor het vee, met een goed beweidingsplan en een adequate ruwvoerwinning. Niesing koopt al jarenlang geen vee aan, omdat hij een geslaagd fokbeleid voert.

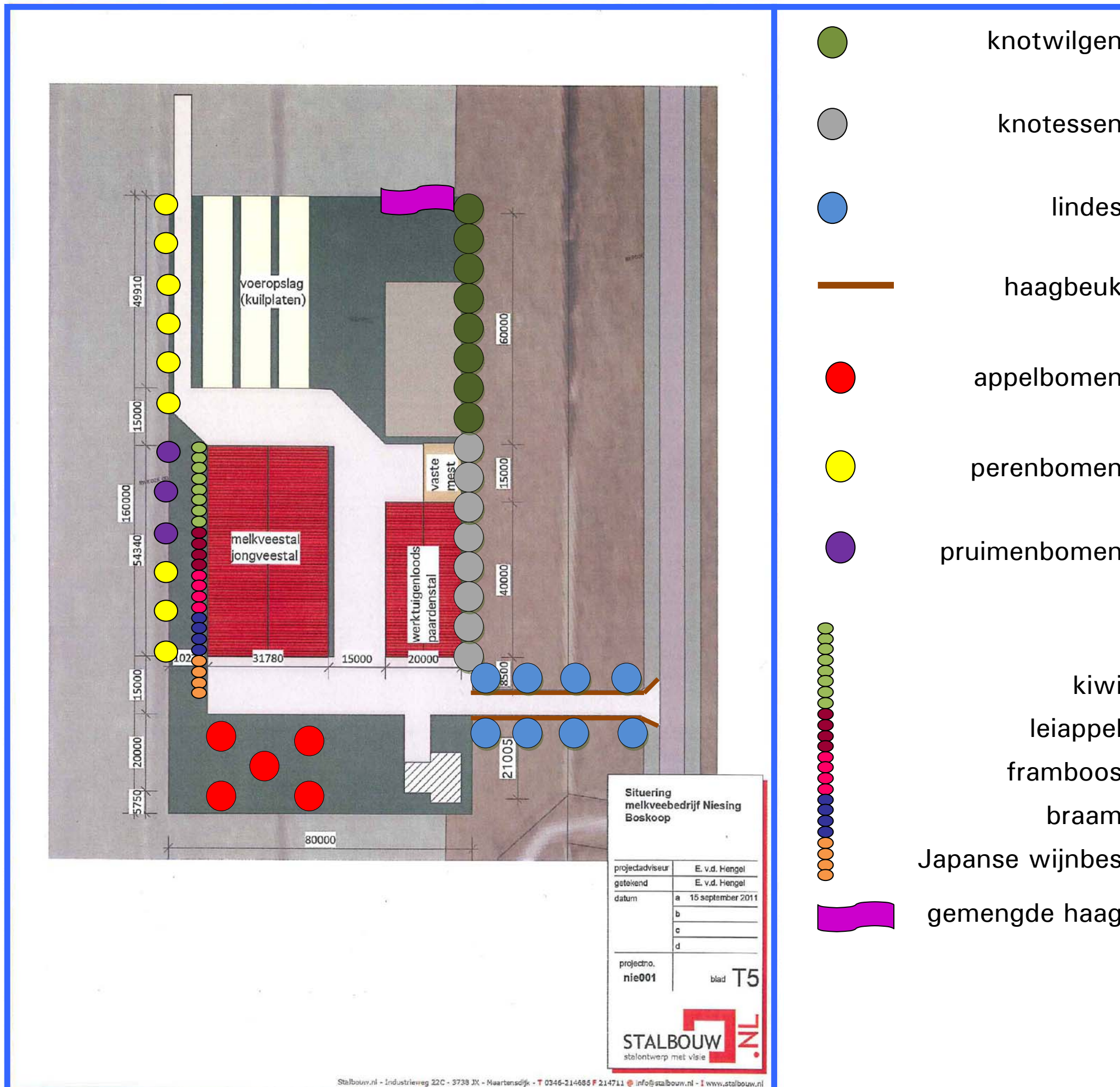

Ontwerp van de landschappelijke inpassing van het nieuwe bedrijf aan het Wonnepad

4. Verplaatsing bedrijf & Landschappelijke inpassing

Het grootste deel van de weidegrond van het bedrijf bevindt zich nu in de droogmakerij Middelburg. Aangezien er sprake is van weidegang betekent dit, dat 70 melkkoeien twee maal per dag de Wijkdijk oversteken. Tot voor kort was de Wijkdijk een smalle, doodlopende dijk. Sinds meer sierteeltbedrijven zich gedurende de laatste twintig jaar gevestigd hebben langs de Wijkdijk, is het verkeer al toegenomen. Momenteel wordt gewerkt aan de aanleg van de Rondweg Boskoop-Oost over het perceel grenzend aan de Wijkdijk. Door deze ontsluitingsweg zal de verkeersstroom langs het bedrijf verder toenemen. Er is met de gemeente Boskoop overleg gevoerd over het beëindigen van de wegpassage voor het melkvee.

De Stichting Kavelruil werkt aan het herschikken van agrarische percelen in Reeuwijk-West en Boskoop om te komen tot een effectievere bedrijfsvoering. Vanuit deze stichting is het idee ontstaan om het bedrijf van de familie Niesing te verplaatsen naar de hoek Wonnepad-Rondweg. In deze omgeving liggen voldoende gronden die als aanééngesloten huiskavel kunnen worden gebruikt.

De huidige weidepercelen in de Middelburg kunnen dan voor de ruwvoerwinning worden ingezet, of worden geruild. De huidige bedrijfskavel van Niesing komt beschikbaar voor de firma Olieman die hier grondverwerkende activiteiten ten behoeve van de sierteelt wil ontplooiën in het deel van de polder De Wijk dat een sierteeltbestemming heeft.

Het nieuwe bedrijf van de familie Niesing wordt gebouwd op de grens van de droogmakerij Tempel en Middelburg. Het betreft een gaaf poldergebied met weidse vergezichten. De rondweg gaat dit beeld aantasten. De bijzondere, en landschappelijk waardevolle omgeving vraagt om veel aandacht voor de vormgeving van het nieuwe bedrijf en een goede inpassing in de omgeving. Op verzoek van de provincie wordt het bedrijf wat verder van de dijk af gesitueerd. Hierdoor blijft de landschappelijke lijn van de onbebouwde dijk vanaf de Zijdeweg tot bijna aan de Spoelwijkerlaan zichtbaar en beleefbaar. De nieuwe boerderij wordt gebouwd in de richting van de verkavelings-structuur van de droogmakerij. Een aantal kavelsloten wordt verbreed, vanwege de eis van watercompensatie. Het landschappelijk effect hiervan is dat de verkavelingsrichting beter herkenbaar wordt.



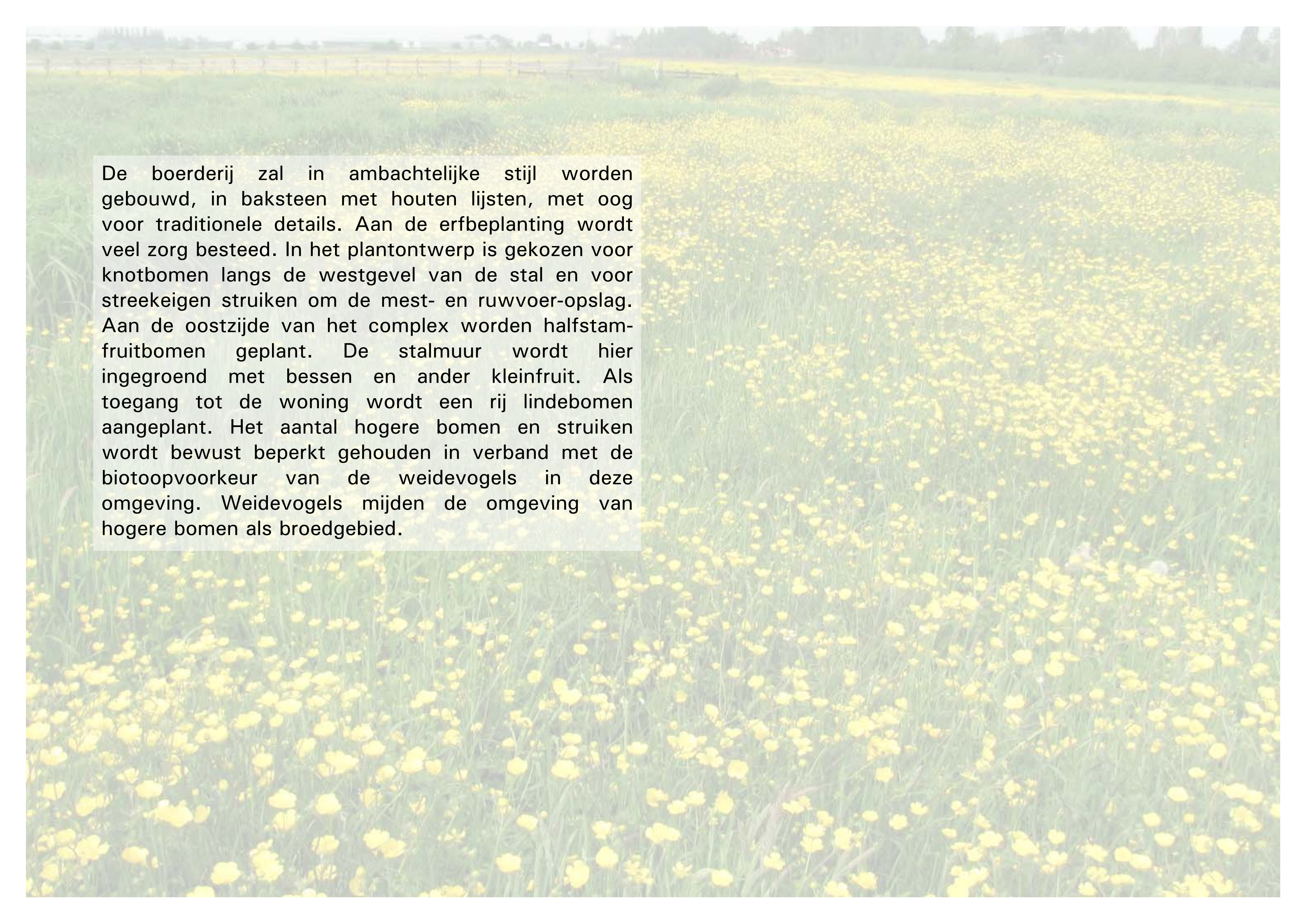

De boerderij zal in ambachtelijke stijl worden gebouwd, in baksteen met houten lijsten, met oog voor traditionele details. Aan de erfbeplanting wordt veel zorg besteed. In het plantontwerp is gekozen voor knotbomen langs de westgevel van de stal en voor streekeigen struiken om de mest- en ruwvoer-opslag. Aan de oostzijde van het complex worden halfstamfruitbomen geplant. De stalmuur wordt hier ingegroend met bessen en ander kleinfruit. Als toegang tot de woning wordt een rij lindebomen aangeplant. Het aantal hogere bomen en struiken wordt bewust beperkt gehouden in verband met de biotoopvoorkeur van de weidevogels in deze omgeving. Weidevogels mijden de omgeving van hogere bomen als broedgebied.

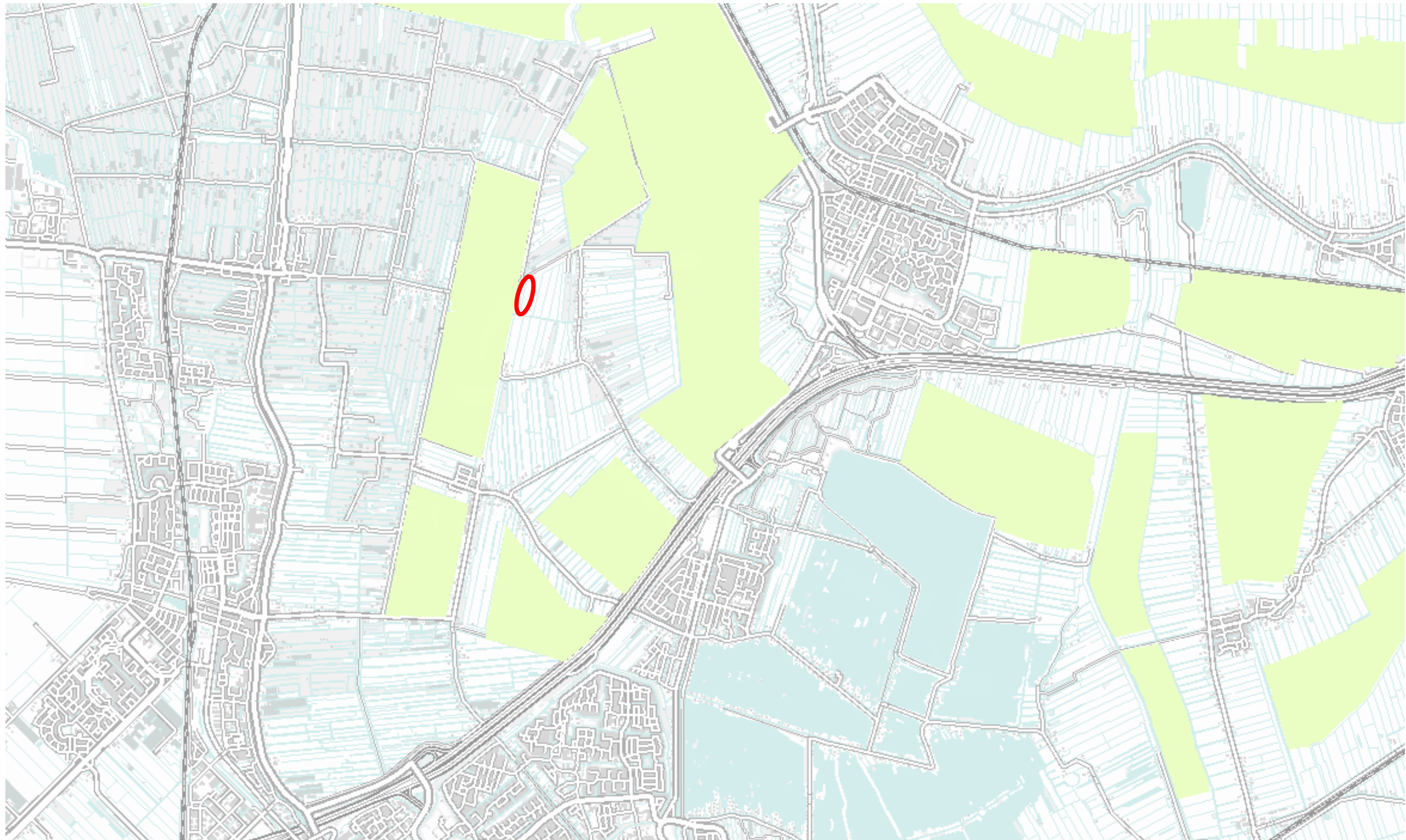

Gebieden aangewezen als 'Belangrijk Weidevogelgebied' (Bron: website Provincie Zuid-Holland))

5. Maatschappelijke betekenis van het nieuwe bedrijf

Voor het oprichten van een nieuw bedrijf in een waardevolle open ruimte die deel uitmaakt van het Groene Hart zijn gefundeerde motieven nodig. Welke maatschappelijk voordelen worden bereikt met nieuwbouw van Niesing Melkvee & Weidevogels op de voorgenomen locatie?

- De bedrijfsverplaatsing lost de problemen van de veepassage over de Wijkdijk en de nieuwe Rondweg Boskoop-Oost op.
- Er komt een grondgebonden agrarisch bedrijfsperceel vrij in het sierteeltconcentratiegebied ten behoeve van sierteelt gerelateerde activiteiten.
- Een nieuw vitaal toekomstgericht bedrijf draagt bij aan een duurzaam beheer van minder productieve gronden in de droogmakerij Middelburg-Tempel
- De ondernemer heeft aangetoond tot een rendabele bedrijfsvoering te kunnen komen op gronden die veelal als agrarisch minder waardevol worden gezien.
- De ondernemer staat open voor maatschappelijke ontwikkelingen en combinaties van functies, waaronder ook (tijdelijke) waterberging bij calamiteiten.

- Ambachtelijke voedselproductie op fietsafstand van dorp en stad draagt bij aan het besef bij de consument waar het dagelijks voedsel zijn herkomst vindt. Productie en verkoop van streekproducten zijn op de locatie goed mogelijk.
- Het is de ambitie van het bedrijf een sterke rol te spelen bij behoud en versterking van natuur- en landschapswaarden in het open weidegebied tussen de kernen Boskoop, Reeuwijk en Bodegraven. Dit gebied wordt vanouds gekenmerkt door opvallend goede weidevogelpopulaties. Door de schaalvergroting in de landbouw, bouwprojecten, wegaanleg, uitbreiding van sierteeltareaal en andere ontwikkelingen staan de weidevogelpopulaties en andere natuurwaarden in dit gebied echter sterk onder druk. De weidevogelstand vertoont een duidelijke dalende trend. Het bedrijf van Niesing kan functioneren als een zogenaamde weidevogelboerderij, waar bij een rendabele, zelfstandige bedrijfsvoering economie en ecologie samen optrekken. Niesing melkvee & weidevogels wil deze ambitie waarmaken en is daar qua identiteit en ervaring ook toe in staat.



6. Bedrijfsvisie op weidevogelbeheer

De bewezen succesformule van het bedrijf ten aanzien van weidevogelbeheer is gebaseerd op een aantal inzichten die Niesing toepast in zijn bedrijfsvoering:

- Het is belangrijk voldoende rust te waarborgen in de percelen waar groepen weidevogels tijdens de broed- en kuikentijd voorkomen.
- Het is zinvol ruime schuilplaatsen ongemaaid te laten tijdens maaiwerk, zodat nesten en jongen voldoende dekkende bescherming behouden.
- Bij het beheer van de percelen, moet gedacht worden in groeitrappen, zodat er voldoende afwisseling in groeistadia van het gras bestaat in de broed- en kuikentijd.
- Gebruikmaken van het middel van voorbeweiding om percelen meer rust te kunnen bieden tijdens de broedtijd.
- Het waarnemingsvermogen van de boer of diens helpers is van groot belang om steeds bewust te zijn waar de broedterritoria zijn, waar de nesten precies liggen, waar de ouders alarmeren tijdens het maaien en waar de jongen door het lange gras lopen of dekking zoeken tijdens het maaien.
- Zelf maaien. Het inschakelen van de loonwerker leidt meestal tot haast, te weinig aandacht voor de vogels en tot grote kale vlakken in de

polder waar predatoren ongehinderd hun slag slaan.

- Geduld en aandacht voor de weidevogels bewaren tijdens de drukke en stressvolle maaiperiode.
- Gebruik maken van vrijwilligers, maar zelf als ondernemer over alle basiskennis en veldinformatie beschikken.
- Gebruik van ruige mest teneinde het bodemleven te bevorderen.
- Acceptatie van lagere en vochtige delen in de percelen, waar weidevogels belang bij hebben en deze plekken een aangepast beheer bieden door ze bijvoorbeeld te laten overslaan tijdens de eerste maaibeurt.
- Weidegang van een grote koppel koeien in de broedtijd organiseren op de minder interessante weidevogelkavels. Koeien in de polder worden door weidevogels gewaardeerd, door hun werking op de grond en de vegetatie. Intensieve begrazing van de broedplekken bewaren tot later in het voorjaar.
- Zicht hebben op predatoren en hoe die van de percelen te weren. Daaronder ook verstaan de huisdieren van het bedrijf.
- Trots zijn op de weidevogels op het bedrijf en dit uitdragen naar collega's, burgers en jongeren.



7. Functioneren als voorbeeldbedrijf voor weidevogel- en slootkantbeheer

In diverse veenweide-regio's bestaat een langere traditie op het gebied van succesvol agrarisch natuurbeheer dan in Midden-Holland het geval is. Daarbij kan worden gedacht aan de provincie Friesland met een lange geschiedenis wat betreft eierrapen en weidevogelzorg. Sjoerd Miedema van Miedema Natuurlijk trekt bijvoorbeeld hier de aandacht met een sterk bedrijf met 300 melkkoeien waarop hij erin slaagt de gruttostand te laten groeien. In Waterland zijn Niels Spaans en Sjaak Hoogendoorn al jarenlang innovatief bezig op gronden met zelfs geringere drooglegging dan in onze streek gebruikelijk is. Jan Duyndam leidt in Midden-Delfland een bedrijf waar veel vogels succesvol broeden en waar in de slootkanten de biodiversiteit groeit. In polder De Ronde Hoep in Amstelland neemt de gruttostand de laatste jaren toe door goede samenwerking tussen de veehouders.

In het gebied Gouwe-Wiericke zijn drie agrarische natuurverenigingen actief die zeker resultaten boeken, bijvoorbeeld ten aanzien van het herstel van de moerasvogel Zwarte stern. Maar bedrijven die zich werkelijk profileren op het aspect natuur of weidevogels zijn in dit deel van het Groene Hart nog niet of nauwelijks aanwezig. Een uitzondering daarop vormt Natuurboerderij Hoeve Stein van familie De Goeij in het Natura 2000-gebied

polder Stein. Dit bedrijf groeit de komende jaren naar 200 stuks melkvee op 200 ha heringerichte natuurgrond, die deels in eigendom is van Staatsbosbeheer. Op dit bedrijf wordt de bestemming van de grond in het kader van het Particulier Natuurbeheer omgezet van agrarisch naar natuur met agrarisch medegebruik. Hier worden relatief zware natuurdoelen beoogd met EHS-verbindingnatuur. Weidevogels profiteren op dit bedrijf mee, maar vormen niet het hoofddoel in het natuurbeheer.

Er is in Midden-Holland, in de regio tussen Alphen aan den Rijn, Woerden en Gouda behoefte aan een bedrijf dat zich toelegt op het aspect weidevogels. Dit bedrijf zou kunnen aantonen, dat de productie van weidevogel- en slootkantnatuur goed mogelijk is, zonder de inzet van het middel Particulier Natuurbeheer. Hiervoor is vakmanschap van de ondernemer nodig. Het is belangrijk dat deze expertise met het oog op de vergroening van het Europees Landbouwbeleid wordt gedeeld met collega's. Een voorbeeldbedrijf dat zich in deze zin specialiseert als weidevogelbedrijf onder relatief gangbare productieomstandigheden verdient een goed draagvlak voor de verleende diensten aan de maatschappij. Het inzetten van een dergelijk bedrijf voor natuurcompensatiecontracten in het kader van de natuurwetgeving behoort tot de mogelijkheden.



Tevens is het nodig een weidevogel-voorbeeldbedrijf toe te staan interessante neveninkomsten te genereren uit groepsbezoeken, ontvangsten en natuurgerichte excursies. Ook het vergunnen van winkelverkoop is wenselijk.

De kansen op het verwerven van beloning voor het natuurbeheer buiten de verkleinde EHS-gebieden nemen af in deze economische periode. Als de maatschappij het belangrijk vindt dat natuurbeleving en biodiversiteit in de veenweidepolder versterkt worden, is facilitering in vergunningstechnische zin of contractering van groen-blauwe diensten een mogelijkheid. Het is voor ondernemers die voorop lopen, van groot belang dat zij zich niet alleen gewaardeerd maar ook gesteund voelen door burgers en overheden. Het maatschappelijk initiatief moet wel duurzaam zijn en Niesing moet ook reële kansen krijgen om zijn economische belangen in combinatie met ecologie langdurig te integreren in de bedrijfsvoering.

Niesing Melkvee & Weidevogels is de weg van integratie ingeslagen en wil zich profileren als weidevogelbedrijf in het gebied van Gouwe en Wiericke. Het is de ambitie de kennis en het

enthousiasme ook te delen met anderen. Er zullen weidevogel-excursies worden gegeven en het hele jaar door kunnen presentaties van de bedrijfsfilosofie en de resultaten worden verzorgd. Collega's en studenten van HBO's, families, verenigingen en scholen zullen worden ontvangen. Leerlingen van relevante opleidingen als het Wellantcollege in Gouda en Houten zullen hier stagebezoeken brengen of stages lopen.

Voor het verrichten van de communicatieve taken wordt een 50 m² grote stalzolder ingericht met veel daglicht en uitzicht in westelijke richting over de polder. De publieksruimte zal zich bevinden in het noordwestelijk deel van de stal, schuin boven de afkalfruimte voor het melkvee. Gasten kunnen hier zonder vee of professionals te hinderen, de geboorte van kalfjes volgen. Op de zolder is een projectiewand met beamer nodig. Daarnaast is groot gedetailleerd kaartmateriaal met magneetstippen voor de broedlocaties van weidevogels en een whiteboard voorzien. Verder is een eenvoudige voorziening voor een consumptie of een melkdorstautomaat nodig. Op de begane grond bevinden zich de toiletten, het laarzenblok en de kranen om de handen te kunnen wassen na slootonderzoek.



8. Publiekpunt aan fietsroutes & Stalhouderij

Het nieuwe bedrijf van Niesing wordt een markant, landschappelijk interessant punt in de droogmakerij Middelburg-Tempel. Het bedrijf zal goed bereikbaar zijn via de Rondweg Boskoop-Oost. Daarnaast komt het bedrijf te liggen net ten zuiden van een driesprong van fietsroutes tussen Alphen, Boskoop, Reeuwijk en Bodegraven. Deze gunstige ligging op een prachtig punt in het open weideland kan worden benut door publiek aan te trekken, dat even op deze plek wil vertoeven voor een moment van rust met een consumptie, voor een informatief moment of voor een voedselaankoop. Door middel van een automatiek-systeem kan huisverkoop plaatsvinden, zonder dat te hoge personeelskosten gemaakt worden. Ook wandelaars kunnen bij het nieuwe bedrijf hier even rusten en wat gebruiken of betaald gebruik maken van het publiekstoilet.

Het is niet de bedoeling om het bedrijf te ontwikkelen tot een recreatieboerderij, maar wel om de maatschappelijke meerwaarde van het bedrijf te vertalen in extra inkomsten.

Dicht bij de oorspronkelijke identiteit van veehouderij Niesing ligt de stalhouderij en het houden van (pension) paarden. Het bedrijf heeft hier tientallen jarenlang ervaring mee. Het faciliteren van aangespannen rijden met koets, tilbury of kaasbrik over de aangelegde fietspaden kan sterk bijdragen aan authentieke beleving van het landschap. Hiermee kunnen eveneens inkomsten worden gegenereerd. Ondersteuning vanuit de overheid door bijzondere vergunningverlening voor het aangespannen rijden op de fietspaden (onder voorwaarden) biedt de ondernemer unieke kansen op inkomen.

Niesing stalhouderij heeft ervaring met het weiden en herbergen van bedrijfs-promotiepaarden. De ervaring en het netwerk waarover de familie Niesing beschikt, kunnen worden benut om de economische mogelijkheden van de stalhouderij opnieuw vorm te geven op de nieuwe locatie. Op dit moment is stallingsruimte voor 15 pensionpaarden opgenomen in de planvorming.



9. Realisatie van ambities met maatschappelijke ondersteuning

Veehouderij Niesing zet een grote en gedurfde stap richting de duurzame ontwikkeling van het bedrijf. Er zijn kinderen die belangstelling hebben voor de continuïteit van het bedrijf en voor mogelijk opvolging. Niesing Melkvee & Weidevogels wil een toekomstbedrijf zijn dat doorgroeit naar 120 melkkoeien op voldoende langdurig gebruikte eigen en gepachte grond. De weidevogeldoelstellingen van het bedrijf zijn haalbaar op vochtige, bemeste grond met een rijk bodemleven. De natuurdoelen liggen niet op extreem hoog niveau. Ze zijn in feite op vele plaatsen in het agrarisch cultuurlandschap te bereiken, als de ondernemer dit wil. Daarom is de vertaalbaarheid en de communicatie van de inzichten en resultaten van Niesing zo kansrijk.

Toch zal het bedrijf letterlijk meer grond onder de voeten moeten krijgen. Niet zozeer vanwege extensivering, maar om bij een groeiend aantal melkkoeien de balans tussen melkproductie en natuurproductie intact te kunnen houden en daarbij aan de veilige kant van de marge te blijven. Als de balans om economische redenen doorslaat naar de voedselproductie verdwijnt de kracht van het bijzondere concept van dit combinatiebedrijf. De doelstelling is met kracht het concept te realiseren en dit ook trouw te blijven. Daarvoor zijn extra

gebruiksmogelijkheden nodig van agrarische en natuurgrond.

Door het verkleinen van de EHS komen in Reeuwijk-West en in Waddinxveen gronden vrij die al door DLG waren aangekocht ten behoeve van het realiseren van ecologische verbindingzones. Deze kavels kunnen terugvloeien naar de reguliere melkveehouderij, als zich daar lokale gegadigden voor aandienen in dit tijdsgewricht. Het is echter ook mogelijk een deel van deze grond onder weidevogeldoelstelling en onder enige voorwaarden te verpachten of te verkopen aan bedrijven waar dit goed past in concept, identiteit en bedrijfsvoering. Niesing melkvee & weidevogels is voor een dergelijk aanbod een uitstekende partner.

Het initiatief van Niesing is in Gouwe Wiericke een unieke kans om de verweving van reguliere voedselproductie en ontwikkeling van biodiversiteit in de gangbare bedrijfsvoering als alternatief neer te zetten. Dit overstijgt het bedrijfsbelang van familie Niesing, maar raakt aan het realiseren van de doelstellingen van vergroening van het Europees landbouwbeleid in een nieuw tijdperk. Deze betekenis wettigt een extra maatschappelijke inspanning voor het initiatief op lokaal, maar ook op provinciaal en landelijk niveau.

Watersnip Advies

Advies voor ecologie, landschap, water en recreatie

's-Gravenbroekseweg 154

2811 GK Reeuwijk

+31 (0)182-395460

www.watersnip.info

advies@watersnip.info

