

PROJECT 14675

**VERKENNEND BODEMONDERZOEK
GRAAF ALBRECHTSTRAAT 57
TE NIEUWERBRUG**

opdrachtgever:

Arco Architecten, namens:
SHK Planontwikkeling BV
Provinciale weg Oost 14
2851 AE Haastrecht

contactpersoon:

De heer C.P.M. Schoonderwoerd

projectleider:

De heer ing. P. de Vries

rapporteur:

Mevrouw ing. J.H. Dortland



datum:

30 maart 2009

Grondslag BV

Nijverheidsweg 7
3471 GZ KAMERIK
Tel.: 0348-402103
Fax: 0348-402703

Galileistraat 69
1704 SE HEERHUGOWAARD
Tel.: 072-5729457
Fax: 072-5721744

Oevers 16
8331 VC STEENWIJK
Tel.: 0521-521924
Fax: 0521-521928

SAMENVATTING

Soort:	Verkennd bodemonderzoek	
Aanleiding:	Bouwaanvraag/ transactie	
Doel:	Het bepalen van de milieuhygiënische kwaliteit van de bodem, en daarmee of er mogelijk beperkingen zijn voor de geplande bouw	
Opzet:	Conform NEN 5740 (ONV)	
Locatie:	Graaf Albrechtstraat 57 te Nieuwerbrug	
Kadastraal:	Gemeente Bodegraven, sectie D, nummer 3104	
Oppervlakte:	569 m ²	
Terreingebruik:	Bedrijfsmatig	
Terreingebruik in omgeving:	Wonen	
Hypothese:	De locatie wordt aangemerkt als onverdacht voor het voorkomen verontreinigingen in de bodem, boven de gehalten opgenomen in de bodemkwaliteitskaart	
Aantal boringen en peilbuizen:	Boringen	waarvan peilbuizen:
	8	1
Bodemopbouw:	0,0-1,0 (zand) 1,0-2,9 (klei)	
Grondwaterstand:	1,8 m-mv	
Zintuiglijke waarnemingen	Ter plaatse van boring 1 zijn in de ondiepe ondergrond sporen baksteen aangetroffen. Ter plaatse van boring 5 zijn in de ondergrond tevens sporen baksteen waargenomen	
Resultaten grond:	Alleen lichte verhogingen	
Resultaten grondwater:	Alleen lichte verhogingen	
Conclusies:	Hypothese is bevestigd	
	De aangetoonde lichte verhogingen vormen geen aanleiding tot het uitvoeren van een nader bodemonderzoek	
	Er zijn ons inziens geen belemmeringen voor de afgifte van een bouwvergunning	

INHOUDSOPGAVE

1	INLEIDING EN DOEL	1
2	TERREINGEGEVENS	1
2.1	Afbakening onderzoekslocatie	1
2.2	Huidige situatie	1
2.3	Historie tot op heden	1
2.4	Toekomstige situatie	2
2.5	Bodemopbouw en geohydrologie	2
2.6	Hypothese en onderzoeksopzet	3
3	VELDWERK	3
3.1	Uitvoering	3
3.2	Resultaten	4
3.2.1	Grond	4
3.2.2	Grondwater	4
4	CHEMISCHE ANALYSES	4
4.1	Toetsingskader	4
4.2	Analyses grond	5
4.3	Analyses grondwater	6
5	CONCLUSIES EN AANBEVELINGEN	6

BIJLAGEN

BIJLAGE I	: Kaartmateriaal
BIJLAGE II	: Boorbeschrijvingen
BIJLAGE III	: Toetsingstabellen
BIJLAGE IV	: Analysecertificaten
BIJLAGE V	: Verklarende woordenlijst
BIJLAGE VI	: Bodeminformatie Milieudienst Midden Holland

1 INLEIDING EN DOEL

Door Arco Architecten is namens SHK Planontwikkeling BV aan Grondslag BV opdracht verleend voor het uitvoeren van een verkennend bodemonderzoek op het perceel Graaf Albrechtstraat 57 te Nieuwerbrug.

De aanleiding voor het bodemonderzoek wordt gevormd door de voorgenomen aankoop van de locatie en de aanvraag van een bouwvergunning.

Het doel van het onderzoek is het vaststellen van de milieuhygiënische kwaliteit van de bodem en daarmee het bepalen of er mogelijk belemmeringen zijn voor de afgifte van de bouwvergunning.

2 TERREINGEGEVENS

Voorafgaand aan het bodemonderzoek is er een vooronderzoek conform de NVN 5725 verricht, waarbij het basisniveau is gehanteerd. De resultaten van het vooronderzoek zijn verwerkt in dit hoofdstuk.

2.1 Afbakening onderzoekslocatie

De onderzoekslocatie bestaat uit het gehele perceel Graaf Albrechtstraat 57. De begrenzing is weergegeven op de tekening in bijlage I. Het vooronderzoek richt zich tevens op de direct aangrenzende percelen.

2.2 Huidige situatie

Het perceel Graaf Albrechtstraat 57 is kadastraal bekend als gemeente Bodegraven, sectie D, nummer 3104. Het perceel heeft een oppervlakte van 569 m².

Op het terrein is een supermarkt met erf aanwezig vanaf medio 1970, daarvoor was het terrein in gebruik als grasland. Er zijn verhardingen aanwezig in de vorm van beton en tegels. De supermarkt is niet meer in gebruik en zal worden gesloopt. Hiervoor in de plaats zal een appartementencomplex gebouwd worden met een half verdiepte parkeergarage, gelegen vanaf een diepte van 2,0 m-mv. De situatie is weergegeven in bijlage I.

2.3 Historie tot op heden

Voor het historisch onderzoek zijn de volgende bronnen geraadpleegd:

- huidige eigenaar
- opdrachtgever
- Milieudienst Midden Holland (bodembalie 9 maart 2009; bijlage VI)
- www.bodemloket.nl

Volgens informatie van de opdrachtgever zijn ter plaatse van of nabij de onderzoekslocatie geen vloeibare brandstoffen toegepast of opgeslagen. Er zijn geen motorvoertuigen onderhouden en/of gerepareerd.

Op of nabij de locatie zijn, voor zover bekend bij de milieudienst, geen ondergrondse brandstoftanks aanwezig (geweest).

Zover bekend zijn er geen sloten gedempt, is er niet structureel afval gestort of verbrand en is het maaiveld niet opgehoogd. Voor zover bekend zijn er geen (grote) obstakels, zijnde puin, funderingsresten, slakken, sintels en/of asfalt in de bodem aanwezig.

Voor zover bekend hebben zich op of in de directe omgeving van de onderzoekslocatie geen calamiteiten voorgedaan, waardoor mogelijk bodemverontreiniging zou kunnen zijn ontstaan.

Op de onderzoekslocatie zijn, zover bekend, geen bodemonderzoeken uitgevoerd. In de nabije omgeving is in 1987 een oriënterend bodemonderzoek uitgevoerd ("*Oriënterend Bodemonderzoek; Tukkers; rapportnummer 388; d.d. 31 maart 1987*"). Hier is aangetoond dat in de bovengrond een lichte verontreiniging aan EOX aanwezig is, en in het grondwater een lichte verontreiniging aan lood. In de nabije omgeving zijn geen grootschalige gevallen van bodemverontreiniging bekend. Op basis van de bodemkwaliteitskaarten van de gemeente Bodegraven is er informatie beschikbaar over lokale achtergrondgehalten (95 percentielwaarden) in de grond en in het grondwater op en nabij de locatie. De onderzoekslocatie valt in zone 7 (lintbebouwing). Hieruit blijkt dat voor zowel de boven- als ondergrond sprake is van lichte verhogingen aan zware metalen, PAK en minerale olie.

Bij www.bodemloket.nl is geen aanvullende informatie aangaande de onderzoekslocatie bekend.

2.4 Toekomstige situatie

De locatie zal de bestemming 'wonen' verkrijgen.

2.5 Bodemopbouw en geohydrologie

Bodemopbouw

Voor de bodemopbouw in de gemeente Bodegraven is gekeken naar de Geologische Overzichtskaart van Nederland van de Rijks Geologische Dienst (1975). Deze kaart geeft een beeld van de aan en nabij het maaiveld gelegen holocene afzettingen.

In de gemeente Bodegraven liggen de sedimenten van de Westland Formatie (Holoceen) aan de oppervlakte. De hoogte van het maaiveld bedraagt gemiddeld circa 2,3 m -NAP.

De Westland Formatie is een complexe eenheid waarin alle lithologische eenheden (zand, klei, veen) voorkomen. De afzettingen zijn gevormd in mariene, estuariene, lagunaire en peri-mariene milieus. In grote delen van de gemeente Bodegraven bestaat de Westland Formatie uit de kleiige Afzettingen van Duinkerke, gelegen op Hollandveen en/of op Afzettingen van Calais. In het stroomgebied van de Oude Rijn liggen de zandige en siltige afzettingen van Tiel aan het oppervlak.

De Holocene afzettingen hebben een dikte van enkele meters tot maximaal 10 meter. Onder de Holocene afzettingen liggen fijne tot grove zanden behorende tot de Formaties van Twente, Drente, Urk en Sterksel.

Geohydrologie

Voor beschrijving van de geohydrologische situatie binnen de gemeente Bodegraven is gebruik gemaakt van de Grondwaterkaart van Utrecht, kaartbladen 30D, 30 oost en 31 west (Dienst Grondwaterverkenning TNO, 1978).

Het eerste watervoerend pakket, bestaande uit onder andere de afzettingen van de Formaties van Twente en Urk, wordt afgedekt door de slecht doorlatende afzettingen van de Westland

Formatie. Het eerste watervoerend pakket heeft een dikte van circa 30 meter en wordt gescheiden van het tweede watervoerend pakket door de eerste scheidende laag, welke overwegend bestaat uit kleien en fijne slibhoudende afzettingen van de Formatie van Kedichem. De top van de scheidende laag ligt op een diepte van circa 40 m-NAP. Het tweede watervoerend pakket, aanwezig vanaf circa 50 m -NAP, bestaat uit de matig grove tot uiterst grove zanden van de Formatie van Harderwijk. Uit de grondwaterkaart kan voor het eerste watervoerende pakket een stromingsrichting worden afgeleid in noordwestelijke richting.

In de gemeente Bodegraven zal veelal infiltratie plaatsvinden vanuit oppervlaktewater of bodem naar het eerste watervoerend pakket.

Op basis van het jaarlijkse neerslagoverschot zal de stromingsrichting in het freatisch grondwater veelal richting de Oude Rijn zijn.

2.6 Hypothese en onderzoeksopzet

Ter plaatse van de onderzoekslocatie wordt voorafgaand aan het bodemonderzoek geen verontreiniging verwacht boven de lokale achtergrondwaarden als opgenomen in de bodemkwaliteitskaart. De locatie wordt aangemerkt als onverdacht.

De onderzoeksstrategie volgt de "Onderzoeksstrategie voor een onverdachte locatie (ONV)" van de NEN 5740. Deze strategie wordt uitgebreid met enkele boringen extra, waarbij alle boringen worden doorgezet tot minimaal 2,0 m-mv en met enkele extra analyses. De motivatie voor deze uitbreiding is het feit dat de parkeerkerder wordt gebouwd. Met het nu uitgevoerde onderzoek wordt een indicatie verkregen over de afzetmogelijkheden van de grond.

Opgemerkt dient te worden dat een verkennend bodemonderzoek volgens een steekproefsgewijze opzet wordt uitgevoerd. Tevens dient het bodemonderzoek beschouwd te worden als een tijdelijk vastgestelde status van de bodemkwaliteit ter plaatse. Derhalve kan in bepaalde situaties (bijvoorbeeld bij een toekomstige bestemmingswijziging of aanvraag van een bouwvergunning) de geldigheidsduur van het onderzoek beperkt zijn.

3 VELDWERK

3.1 Uitvoering

Het verrichten van de boringen en het plaatsen van de peilbuizen heeft plaatsgevonden op 12 maart 2009 door boormeester dhr. A. de Jeu. Het grondwater is op 19 maart 2009 bemonsterd door dhr. F. Droogers.

Het bodemonderzoek is uitgevoerd conform de richtlijnen die zijn opgesteld in de BRL SIKB 2000. Grondslag is door KIWA gecertificeerd voor het verrichten van "Veldwerk bij milieuhygiënisch bodemonderzoek" conform deze BRL. Grondslag BV is als opdrachtnemer onafhankelijk van de opdrachtgever. Tussen beide bestaat geen relatie als bedoeld in paragraaf 3.1.7 van de BRL SIKB 2000.

In totaal zijn ter plaatse van de onderzoekslocatie acht boringen verricht (nrs. 1 t/m 8). De boringen zijn verspreid over de onderzoekslocatie verricht. Boring 5 is voorzien van een peilbuis in verband met de centrale ligging op het perceel. De ligging van de boringen en de peilbuis is weergegeven in bijlage I.

Alle boringen zijn uitgevoerd tot een minimale diepte van 2,0 m-mv (meter minus maaiveld). Boring 5 is doorgezet tot een diepte van 2,9 m-mv.

3.2 Resultaten

3.2.1 Grond

Bodemopbouw

Vanaf het maaiveld tot een diepte van circa 1,0 m-mv bestaat de bodem uit zand. Vanaf een diepte van 1,0 tot 2,9 m-mv bestaat de bodem uit klei. De boorprofielen zijn weergegeven in bijlage II.

Zintuiglijke waarnemingen

Ter plaatse van boring 1 zijn in de ondiepe ondergrond sporen baksteen aangetroffen. Ter plaatse van boring 5 zijn in de ondergrond tevens sporen baksteen waargenomen. Dit kan duiden op een verontreiniging met zware metalen en/of PAK. Er is visueel geen asbestverdacht materiaal in of op de bodem aangetroffen. Ter plaatse van de boringen 3 t/m 8, welke ter plaatse van de huidige bebouwing zijn uitgevoerd, is onder het beton een kruipruimte aanwezig.

3.2.2 Grondwater

In onderstaande tabel zijn de gegevens vermeld, die zijn verzameld tijdens de monsternamen van het grondwater.

Tabel 3.1: Veldwerkgegevens grondwater

peilbuis	Filterstelling (m-mv)	grondwaterstand (m-mv)	pH	EC (mS/cm)	Waarnemingen
5	1,9-2,9	1,8	6,74	2,78	Blank, helder

4 CHEMISCHE ANALYSES

Voor dit onderzoek zijn zowel monsters van de grond als het grondwater voor analyse geselecteerd. De analyses en bewerkingen zijn uitgevoerd door een RvA-geaccrediteerd laboratorium.

4.1 Toetsingskader

De analysesresultaten zijn getoetst aan de normwaarden uit de 'Circulaire Bodemsanering 2006, zoals gewijzigd per 1 oktober 2008' en Bijlage B van de 'Regeling Bodemkwaliteit'.

De normwaarden bestaan uit een landelijke (generieke) achtergrondwaarde (grond) of streefwaarde (grondwater) en uit een interventiewaarde (zowel grond als grondwater). Het gemiddelde van de achtergrond- of streefwaarde en de interventiewaarde is de T-waarde.

De normwaarden zijn weergegeven in bijlage III. Voor grond wordt getoetst aan de landelijke (generieke) achtergrondwaarden, voor grondwater aan de streefwaarden voor ondiep grondwater (< 10 m-mv). Overschrijdingen van de normen kunnen worden geïnterpreteerd als een:

- lichte verhoging* : gehalte > achtergrondwaarde (grond) of streefwaarde (grondwater)
- matige verhoging* : gehalte > T-waarde
- sterke verhoging* : gehalte > interventiewaarde

De normwaarden voor organische verbindingen in grond zijn afhankelijk van het percentage organische stof. De normwaarden voor een aantal niet-organische verbindingen in grond zijn afhankelijk van de percentages organische stof en lutum. De streef- en interventiewaarden voor grondwater zijn vaste waarden. Een verhoging ten opzichte van de T- of interventiewaarde vormt aanleiding tot het uitvoeren van een aanvullend onderzoek.

Conform de Wet Bodembescherming (Wbb) is de ernst van de verontreiniging gerelateerd aan een omvangscriterium. Om van een 'geval van ernstige bodemverontreiniging' te spreken, dient voor tenminste één stof de gemiddelde concentratie van minimaal 25 m³ grond of 100 m³ grondwater de interventiewaarde te worden overschreden. De termijn waarop een 'geval van ernstige bodemverontreiniging' dient te worden gesaneerd, wordt bepaald door de spoedeisendheid. Hierbij zijn de actuele risico's voor de mens, het ecosysteem en voor verspreiding bepalend.

Indien de verontreiniging geheel of grotendeels na 1 januari 1987 is ontstaan, is sprake van een 'nieuw geval van bodemverontreiniging'. In 1987 is de zorgplicht in de Wet bodembescherming opgenomen, die inhoudt dat een nieuw geval van bodemverontreiniging, ongeacht de ernst van de verontreiniging, in beginsel terstond dient te worden verwijderd.

4.2 Analyses grond

Drie grondmengmonsters zijn voor analyse geselecteerd. De analyseresultaten zijn weergegeven in tabel 4.1. De analysecertificaten zijn weergegeven in bijlage IV.

Tabel 4.1: Analyseresultaten grond (mg/kg d.s.)

Monster	Lu/os	Waarnemingen	Ba	Cd	Co	Cu	Hg	Pb	Mo	Ni	Zn	Olie	PAK	PCB's
<i>Bovengrond</i>														
1(0,02-0,40)+	1,0/ 1,3	-	-	-	-	-	-	-	-	-	-	-	-	-
2(0,02-0,40)+		-	-	-	-	-	-	-	-	-	-	-	-	-
4(1,00-1,20)+		-	-	-	-	-	-	-	-	-	-	-	-	-
5(1,00-1,20)		-	-	-	-	-	-	-	-	-	-	-	-	-
<i>Ondergrond</i>														
1(0,40-1,00)+	24,1/ 5,3	baksteen+	-	-	-	43	0,26	-	-	-	-	-	2	-
5(2,00-2,20)		baksteen+	-	-	-	-	-	-	-	-	-	-	-	-
3(1,60-2,00)+	34,3/ 6,1	-	-	-	-	-	-	-	-	-	-	-	-	-
4(1,20-1,60)+		-	-	-	-	-	-	-	-	-	-	-	-	-
6(1,60-2,00)+		-	-	0,62	-	-	-	0,26	58	-	-	-	-	-
7(1,10-1,50)+		-	-	-	-	-	-	-	-	-	-	-	-	-
8(1,50-2,00)		-	-	-	-	-	-	-	-	-	-	-	-	-

waarneming : + (sporen/zwak), ++ (matig), +++ (sterk), ++++ (uiterst)

bianco : geen analyse uitgevoerd

- : het gehalte is kleiner dan of gelijk aan de achtergrondwaarde (of detectielimiet)

getal : het gehalte overschrijdt de achtergrondwaarde

getal* : het gehalte overschrijdt de T-waarde

getal** : het gehalte overschrijdt de interventiewaarde

getal# : het gehalte wordt veroorzaakt door humuszuren (natuurlijke herkomst)

Het geselecteerde mengmonster van de bovengrond is geanalyseerd op het voorgeschreven NEN-analysepakket. Door middel van dit analysepakket wordt een breed beeld verkregen van de kwaliteit van de grond.

In het mengmonster van de boringen 1/2/4/5 blijven de concentraties van alle gemeten parameters beneden de achtergrondwaarde of detectielimiet.

De geselecteerde mengmonsters van de ondergrond zijn eveneens geanalyseerd op een NEN-pakket.

In het mengmonster van de ondergrond van de boringen 1/5 zijn de gehalten aan koper, kwik en PAK licht verhoogd.

In het mengmonster van de ondergrond van de boringen 3/4/6/7/8 zijn de gehalten aan cadmium, kwik en lood licht verhoogd.

4.3 Analyses grondwater

De analyseresultaten van grondwater zijn weergegeven in tabel 4.2. De analysecertificaten zijn weergegeven in bijlage IV.

Tabel 4.2: Analyseresultaten grondwater ($\mu\text{g/l}$)

Peilbuis	filterstelling (m-mv)	Ba	Cd	Co	Cu	Hg	Pb	Mo	Ni	Zn	VAK						Olie	VOCl
											B	T	E	X	S	N		
pb 5	1,9-2,9	300	-	-	-	-	-	-	32	-	-	-	-	-	-	-	-	

blanco : geen analyse uitgevoerd
 - : de concentratie is kleiner dan of gelijk aan de streefwaarde (of detectielimiet)
 getal : de concentratie overschrijdt de streefwaarde
 getal* : de concentratie overschrijdt de T-waarde
 getal** : de concentratie overschrijdt de interventiewaarde

Het grondwatermonster afkomstig uit peilbuis 5 is geanalyseerd op het voorgeschreven NEN-analysepakket. Op deze wijze wordt een breed beeld verkregen van de grondwaterkwaliteit.

In het grondwater afkomstig uit deze peilbuis zijn de concentraties aan barium en nikkel licht verhoogd.

5 CONCLUSIES EN AANBEVELINGEN

De milieuhygiënische kwaliteit van de bodem ter plaatse van de onderzoekslocatie Graaf Albrechtstraat 57 te Nieuwerbrug is vastgelegd.

De gestelde hypothese, dat ter plaatse van de onderzoekslocatie geen verontreiniging wordt verwacht boven de waarden zoals opgenomen in de bodemkwaliteitskaart, is bevestigd. Er zijn zowel in grond als in grondwater lichte verhogingen aangetoond. Deze kunnen worden toegeschreven aan verhoogde achtergrondconcentraties en vormen geen aanleiding tot het uitvoeren van een aanvullend onderzoek.

De onderzoeksresultaten vormen ons inziens milieuhygiënisch gezien geen belemmeringen voor de afgifte van een bouwvergunning. De afgifte van de bouwvergunning blijft echter een beleidsmatige afweging van de gemeente zelf.

Aanbevolen wordt om de grond die tijdens de bouw vrijkomt vooraf te keuren conform de uitgangspunten van het besluit bodemkwaliteit. Met name bij grotere partijen grond is dit voordeliger dan het afvoeren van de grond naar een grondbank of -depot, op basis van de analyseresultaten die nu zijn geproduceerd.

BIJLAGE I: KAARTMATERIAAL

N

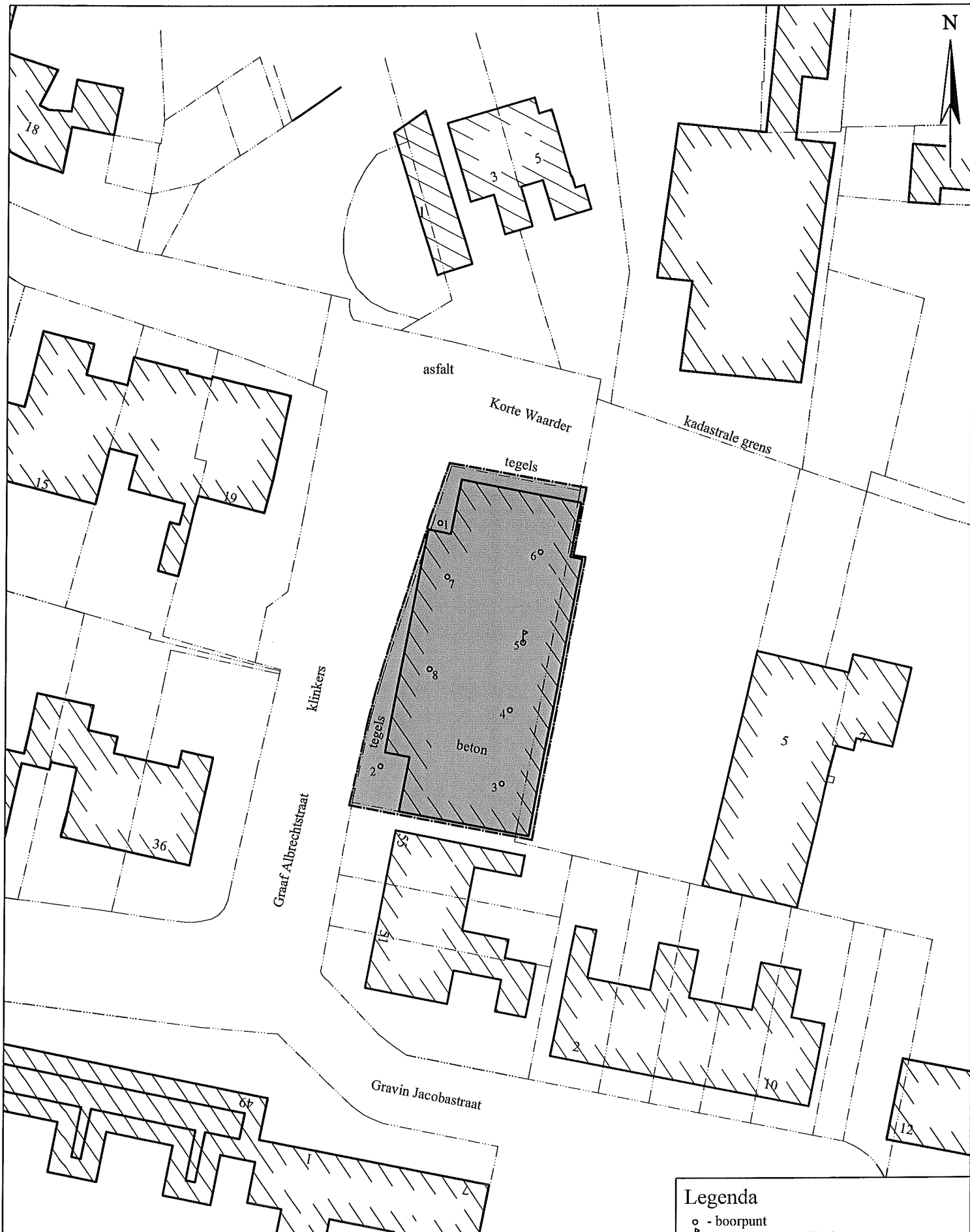

BOORPUNTENKAART

Legenda

- - boorpunt
- ⊕ - boorpunt met peilbuis
- - onderzoekslocatie

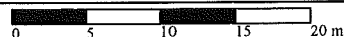

Schaal: 1:500 Formaat: A4

Bestandsnaam: 14675tek.dwg

Getekend: M.M. Datum : 13-03-2009

grondslag
bodemkwaliteitsbureau

Kamerik
Nijverheidsweg 7, 3471 GZ
Tel: 03-48-402103
Fax: 03-48-402703

Heerhugowaard
Galileistraat 69, 1704 SE
Tel: 072-5729457
Fax: 072-5721744

Steenwijk
Oevers 16, 8331 VC
Tel: 0521-521924
Fax: 0521-521928

Opdrachtgever:
Dhr. Schoonderwoerd

Project: Graaf Albrechtstraat 57 te Nieuwerbrug

Project nummer: 14675

BIJLAGE II: BOORBESCHRIJVINGEN

Boring: 1

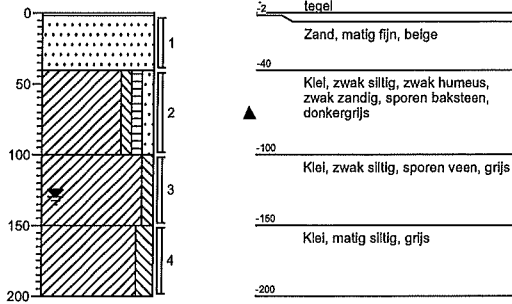

Boring: 2

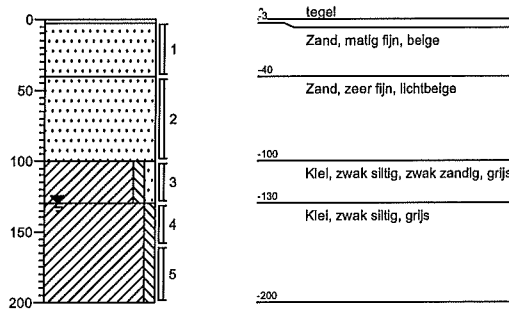

Boring: 3

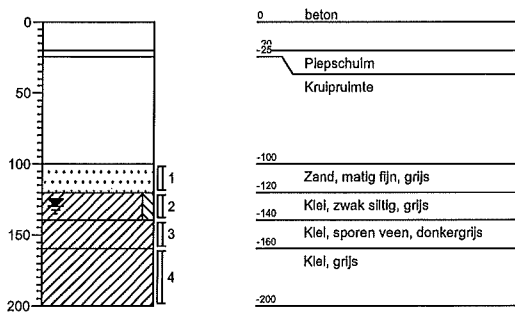

Boring: 4

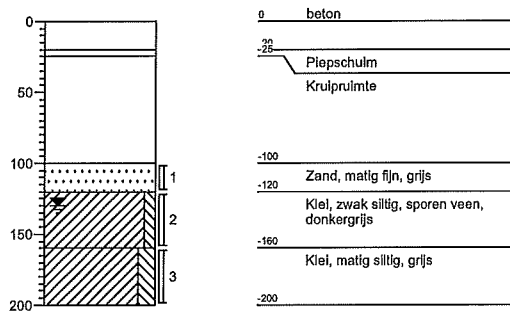

Boring: 5

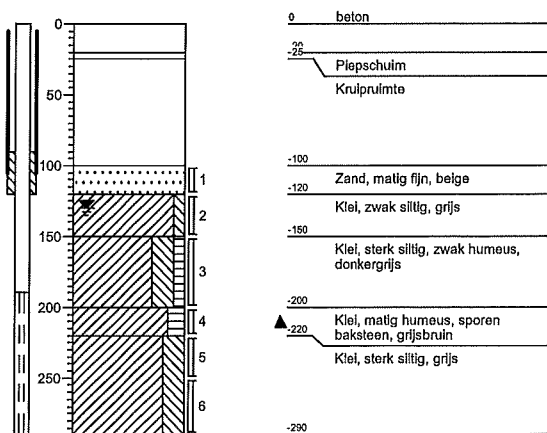

Boring: 6

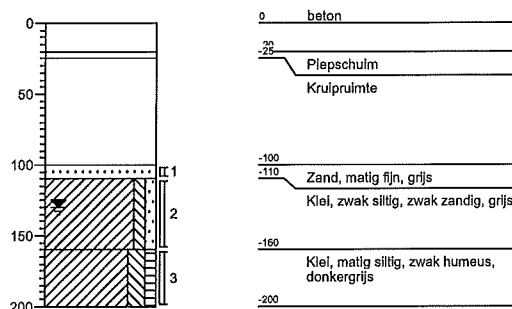

Boring: 7

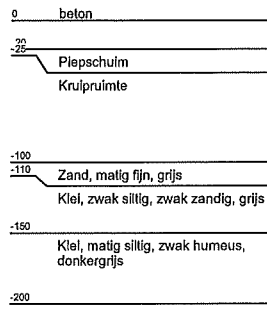
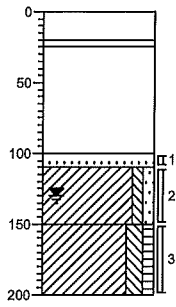

Boring: 8

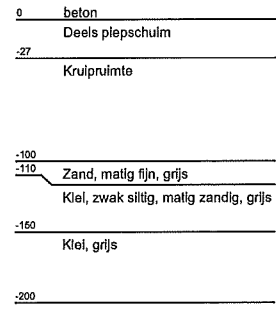
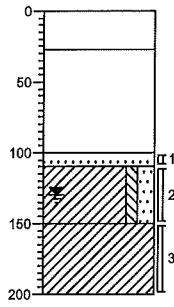

BIJLAGE III: TOETSINGSTABELLEN

Toetsingswaarde grond(mg/kg ds)

14675-GRAAF ALBRECHTSTR 57	BG1 1 (2-40) 2 (2-40) 4 (100-120) 5 (100-120)				
	Lutum :1.0 %		Organische stof :1.3 %		
Parameter	Resultaat	AI k	A	T	I
barium (Ba)	27	< A	49	143	237
cadmium (Cd)	< 0,09	< A	0,35	3,95	7,55
kobalt (Co)	3	< A	4,27	29	54
koper (Cu)	5	< A	19	56	92
kwik (Hg) FIAS/Fims	0,03	< A	0,1	13	25
lood (Pb)	12	< A	32	184	337
molybdeen (Mo)	< 0,9	< A	1,5	96	190
nikkel (Ni)	8	< A	12	23	34
zink (Zn)	27	< A	59	181	303
minerale olie (florisil clean-up)	< 50	< 1,3A	38	519	1000
som PAK (10)	1,1	< A	1,5	21	40
som PCBs (7)	0,020	5A	0,004	0,102	0,2

De achtergrondwaarde conform Bijlage B van de 'Regeling Bodemkwaliteit'

De (tussen- en) interventiewaarden zijn conform 'Circulaire Bodemsanering 2006, zoals gewijzigd per 1 oktober 2008'

AI_k : overschrijding van het resultaat tov de achtergrond- en interventiewaarde

A T I : gecorrigeerde achtergrond-,tussen- en interventiewaarde voor lutum en organische stof

Toetsingswaarde grond(mg/kg ds)

14675-GRAAF ALBRECHTSTR 57	OG1 1 (40-100) 5 (200-220)				
	Lutum :24.1 %		Organische stof :5.3 %		
Parameter	Resultaat	AI k	A	T	I
barium (Ba)	150	< A	184	539	893
cadmium (Cd)	0,47	< A	0,52	5,89	11,26
kobalt (Co)	9	< A	15	100	185
koper (Cu)	43	1,2A	36	104	172
kwik (Hg) FIAS/Fims	0,26	1,8A	0,14	17	35
lood (Pb)	47	1,05A	47	271	495
molybdeen (Mo)	< 1,0	< A	1,5	96	190
nikkel (Ni)	29	< A	34	66	97
zink (Zn)	100	< A	130	400	670
minerale olie (florisil clean-up)	71	< A	101	1375	2650
som PAK (10)	2,0	1,3A	1,5	21	40
som PCBs (7)	0,020	1,9A	0,011	0,27	0,53

De achtergrondwaarde conform Bijlage B van de 'Regeling Bodemkwaliteit'

De (tussen- en) interventiewaarden zijn conform 'Circulaire Bodemsanering 2006, zoals gewijzigd per 1 oktober 2008'

AI_k : overschrijding van het resultaat tov de achtergrond- en interventiewaarde

A T I : gecorrigeerde achtergrond-,tussen- en interventiewaarde voor lutum en organische stof

Toetsingswaarde grond(mg/kg ds)

14675-GRAAF ALBRECHTSTR 57	OG2 3 (160-200) 4 (120-160) 6 (160-200) 7 (110-150) 8 (150-200)				
Parameter	Resultaat	AI k	A	T	I
barium (Ba)	230	< A	247	722	1196
cadmium (Cd)	0,62	1,1A	0,59	6,65	12,72
kobalt (Co)	11	< A	19	132	245
koper (Cu)	33	< A	44	125	207
kwik (Hg) FIAS/Fims	0,26	1,6A	0,16	20	39
lood (Pb)	58	1,1A	53	308	564
molybdeen (Mo)	< 1,1	< A	1,5	96	190
nikkel (Ni)	35	< A	44	85	127
zink (Zn)	150	< A	162	498	833
minerale olie (florisil clean-up)	< 50	< A	116	1583	3050
som PAK (10)	1,2	< A	1,5	21	40
som PCBs (7)	0,020	1,6A	0,012	0,311	0,61

De achtergrondwaarde conform Bijlage B van de 'Regeling Bodemkwaliteit'

De (tussen- en) interventiewaarden zijn conform 'Circulaire Bodemsanering 2006, zoals gewijzigd per 1 oktober 2008'

AI_k : overschrijding van het resultaat tov de achtergrond- en interventiewaarde

A T I : gecorrigeerde achtergrond-,tussen- en interventiewaarde voor lutum en organische stof

Toetsingswaarde water(µg/l)

Parameter	Resultaat	SI k	S	T	I
14675 GRAAF ALBRECHTSTR 57	PB 5				
barium (Ba)	300	6S	50	338	625
cadmium (Cd)	0,2	< S	0,4	3,2	6
kobalt (Co)	18	< S	20	60	100
koper (Cu)	8	< S	15	45	75
kwik (Hg)	< 0,05	< 1S	0,05	0,18	0,3
lood (Pb)	< 1	< S	15	45	75
molybdeen (Mo)	4	< S	5	153	300
nikkel (Ni)	32	2,1S	15	45	75
zink (Zn)	22	< S	65	433	800
minerale olie (florisil clean-up)	< 100	< 2S	50	325	600
styreen	< 0,2	< S	6	153	300
benzeen	< 0,2	< 1S	0,2	15	30
tolueen	< 0,2	< S	7	504	1000
ethylbenzeen	< 0,2	< S	4	77	150
naftaleen	< 0,2	< 20S	0,01	35	70
som xylenen	0,3	1,5S	0,2	35	70
dichloormethaan	< 1,0	< 100S	0,01	500	1000
1,1-dichloorethaan	< 0,5	< S	7	454	900
1,2-dichloorethaan	< 0,5	< S	7	204	400
1,1-dichlooretheen	< 0,5	< 50S	0,01	5,005	10
trichloormethaan	< 0,1	< S	6	203	400
tetrachloormethaan	< 0,1	< 10S	0,01	5,005	10
1,1,1-trichloorethaan	< 0,1	< 10S	0,01	150	300
1,1,2-trichloorethaan	< 0,1	< 10S	0,01	65	130
trichlooretheen	< 0,1	< S	24	262	500
tetrachlooretheen	< 0,1	< 10S	0,01	20	40
vinylchloride	< 0,5	< 50S	0,01	2,505	5
tribroommethaan	< 0,5	< S			630
som C+T dichlooretheen	0,7	70S	0,01	10	20
som dichloorpropanen	0,8	1S	0,8	40	80

Streef en Interventiewaarde conform de Circulaire streefwaarden en interventiewaarden bodemsanering (2006, zoals gewijzigd op 1 oktober 2008)

SI k : overschrijding van het resultaat tov de streef- en interventiewaarde

S T I : streef-, tussen- en interventiewaarde

BIJLAGE IV: ANALYSECERTIFICATEN



OMEGAM
Laboratoria

Grondslag Kamerik
T.a.v. mevrouw Y. Haarhuis
Nijverheidsweg 7
3471 GZ KAMERIK

Uw kenmerk : 14675-GRAAF ALBRECHTSTR 57
Ons kenmerk : Project 286738
Validatieref. : 286738_certificaat_v1
Opdrachtverificatiecode: KGBB-OWCL-HHAC-MTVX
Bijlage(n) : 2 tabel(len) + 3 oliechromatogram(men)

Amsterdam, 18 maart 2009

Hierbij zend ik u de resultaten van het laboratoriumonderzoek dat op uw verzoek is uitgevoerd in de door u aangeboden monsters.

De resultaten hebben uitsluitend betrekking op de monsters, zoals die door u voor analyse ter beschikking werden gesteld.

Ik wijs u erop dat het analyse-certificaat alleen in zijn geheel mag worden gereproduceerd.

Het onderzoek is, met uitzondering van eventueel uitbesteed onderzoek, uitgevoerd door Omegam Laboratoria volgens de methoden zoals ze zijn vastgelegd in het geldende accreditatie-certificaat L086 en/of in de bundel "Analysevoorschriften Omegam Laboratoria". Deze voorschriften zijn, voor zover mogelijk, ontleend aan NEN- EN- en/of ISO-voorschriften.

Ik vertrouw erop uw opdracht naar tevredenheid en conform de afspraak te hebben uitgevoerd. Heeft u naar aanleiding van deze rapportage nog vragen, dan verzoek ik u contact op te nemen met onze klantenservice.

Hoogachtend,
namens Omegam Laboratoria,

drs. R.R. Otten
Directeur

Op dit certificaat zijn onze algemene voorwaarden van toepassing.
Dit analyse-certificaat mag niet anders dan in zijn geheel worden gereproduceerd.

postbus 94685
1090 GR Amsterdam

T 020 5976 680
F 020 5976 689

ABN-AMRO bank 462704564
BTW nr. NL8139.67.132.B01

HJE Wenckebachweg 120
1096 AR Amsterdam

klantenservice@omegam.nl
www.omegam.nl

Kvk 34215654

ANALYSECERTIFICAAT

Project code : 286738
Project omschrijving : 14675-GRAAF ALBRECHTSTR 57
Opdrachtgever : Grondslag Kamerik

Monsterreferenties

1194195 = BG1 1 (2-40) 2 (2-40) 4 (100-120) 5 (100-120)
 1194196 = OG1 1 (40-100) 5 (200-220)
 1194197 = OG2 3 (160-200) 4 (120-160) 6 (160-200) 7 (110-150) 8 (150-200)

Opgegeven bemonsteringsdatum	: 12/03/2009	12/03/2009	12/03/2009
Ontvangstdatum opdracht	: 13/03/2009	13/03/2009	13/03/2009
Monstercode	: 1194195	1194196	1194197
Matrix	: Grond	Grond	Grond

Monstervoorbewerking

S NEN5709 (steekmonster)		uitgevoerd	uitgevoerd	uitgevoerd
S voorbewerking NEN5709		uitgevoerd	uitgevoerd	uitgevoerd
S soort artefact		n.v.t.	n.v.t.	n.v.t.
S gewicht artefact	g	< 1	< 1	< 1

Algemeen onderzoek - fysisch

S droogrest	%	85,5	62,8	62,5
S organische stof (gec. voor lutum)	%	1,3	5,3	6,1
S lutumgehalte (pipetmethode)	% (m/m ds)	< 1	24,1	34,3

Anorganische parameters - metalen

S barium (Ba)	mg/kg ds	27	150	230
S cadmium (Cd)	mg/kg ds	< 0,09	0,47	0,62
S kobalt (Co)	mg/kg ds	3	9	11
S koper (Cu)	mg/kg ds	5	43	33
S kwik (Hg) FIAS/Fims	mg/kg ds	0,03	0,26	0,26
S lood (Pb)	mg/kg ds	12	47	58
S molybdeen (Mo)	mg/kg ds	< 0,9	< 1,0	< 1,1
S nikkel (Ni)	mg/kg ds	8	29	35
S zink (Zn)	mg/kg ds	27	100	150

Organische parameters - niet aromatisch

S minerale olie (florisil clean-up)	mg/kg ds	< 50	71	< 50
-------------------------------------	----------	------	----	------

Organische parameters - aromatisch
Polycyclische koolwaterstoffen:

S naftaleen	mg/kg ds	< 0,15	< 0,15	< 0,15
S fenanthreen	mg/kg ds	< 0,15	0,47	< 0,15
S anthraceen	mg/kg ds	< 0,15	< 0,15	< 0,15
S fluorantheen	mg/kg ds	0,16	0,59	0,29
S benz(a)anthraceen	mg/kg ds	< 0,15	0,15	< 0,15
S chryseen	mg/kg ds	< 0,15	0,20	< 0,15
S benzo(k)fluorantheen	mg/kg ds	< 0,15	< 0,15	< 0,15
S benzo(a)pyreen	mg/kg ds	< 0,15	< 0,15	< 0,15
S benzo(ghi)peryleen	mg/kg ds	< 0,15	< 0,15	< 0,15
S indeno(1,2,3cd)pyreen	mg/kg ds	< 0,15	< 0,15	< 0,15
S som PAK (10)	mg/kg ds	1,1	2,0	1,2

Organische parameters - gehalogeneerd
Polychloorbifenylen:

S PCB -28	mg/kg ds	< 0,004	< 0,004	< 0,004
S PCB -52	mg/kg ds	< 0,004	< 0,004	< 0,004
S PCB -101	mg/kg ds	< 0,004	< 0,004	< 0,004
S PCB -118	mg/kg ds	< 0,004	< 0,004	< 0,004
S PCB -138	mg/kg ds	< 0,004	< 0,004	< 0,004
S PCB -153	mg/kg ds	< 0,004	< 0,004	< 0,004
S PCB -180	mg/kg ds	< 0,004	< 0,004	< 0,004
S som PCBs (7)	mg/kg ds	0,020	0,020	0,020

Dit analyse-certificaat, inclusief voorblad en eventuele bijlage(n), mag niet anders dan in zijn geheel worden gereproduceerd.

- De met een 'Q' gemerkte analyses zijn door RvA geaccrediteerd (registratienummer L086).

- De met een 'S' gemerkte analyses zijn op basis van het schema AS 3000 geaccrediteerd.

Opdrachtverificatiecode: KGBB-OWCL-HHAC-MTVX

Ref.: 286738_certificaat_v1



ANALYSECERTIFICAAT

Project code : 286738
Project omschrijving : 14675-GRAAF ALBRECHTSTR 57
Opdrachtgever : Grondslag Kamerik

Opmerkingen m.b.t. analyses

Opmerking(en) algemeen

Organische stof gehalte (gecorrigeerd voor lutum)

Het organische stof gehalte is gecorrigeerd voor het in het analyse certificaat gerapporteerde gehalte lutum. Indien het lutum gehalte niet is gerapporteerd is de correctie uitgevoerd met een lutum gehalte van 5,4% (gemiddeld lutum gehalte Nederlandse bodem, AS 3010, prestatieblad organische stof gehalte in grond).

Sommatie van concentraties voor groepsparameters

De sommatie is uitgevoerd volgens AS3000 paragraaf 2.5.2 en bijlage 3.



OLIE-ONDERZOEK

Monstercode : 1194195
Project omschrijving : 14675-GRAAF ALBRECHTSTR 57
Uw referentie : BG1 1 (2-40) 2 (2-40) 4 (100-120) 5 (100-120)
Methode : minerale olie (florisil clean-up)

OLIECHROMATOGRAM

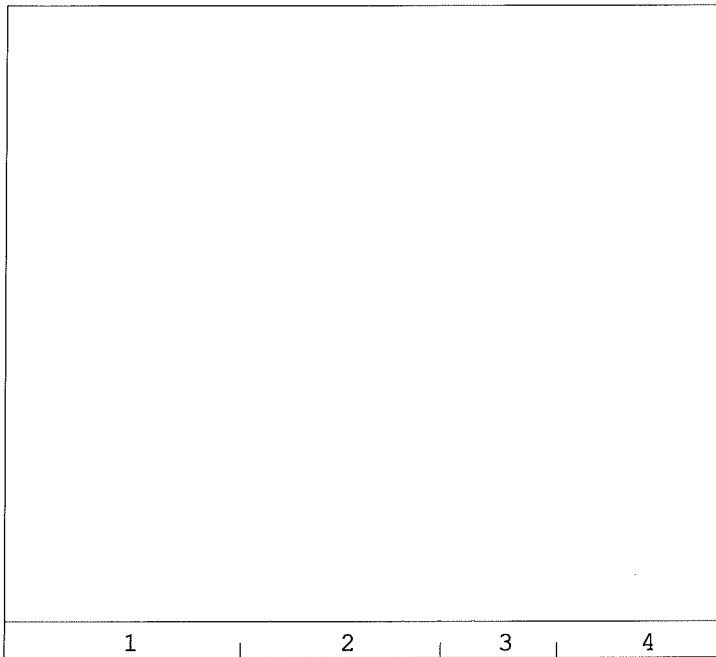

→
oliefractieverdeling

OLIEFRACTIEVERDELING

1) fractie C10 t/m C19	9 %
2) fractie C20 t/m C29	44 %
3) fractie C30 t/m C35	33 %
4) fractie C36 t/m C40	14 %

totale minerale olie gehalte: <50 mg/kg ds

ANALYSEMETHODE

Vorbewerking grond : Hexaanextractie gebaseerd op NEN 5733, incl. florisil clean-up.
Vorbewerking AP04 : Petroleum-etherextractie conform NEN 5733, incl. florisil clean-up.
Vorbewerking water : Hexaanextractie gebaseerd op ISO 9377-2, incl. florisil clean-up.
Analyse : Gaschromatograaf met capillaire kolom en vlamionisatie detectie.
Interpretatie : Raadpleeg voor de typering van de oliesoort de OMEGAM oliebibliotheek.

De volgende aanvullende clean-up mogelijkheden kunnen worden aangevraagd:

Veen clean-up : Verwijdert eventuele restanten natuurlijke verbindingen uit extract.
PAK clean-up : Verwijdert nagenoeg alle PAK-verbindingen uit extract.

De hoogte van de signalen is geen maat voor de concentratie van de olie in het monster.
(Het chromatogram heeft een variabele schaalindeling)

Dit analyse-certificaat, inclusief voorblad en eventuele bijlage(n), mag niet anders dan in zijn geheel worden gereproduceerd.

OLIE-ONDERZOEK

Monstercode : 1194196
Project omschrijving : 14675-GRAAF ALBRECHTSTR 57
Uw referentie : OG1 1 (40-100) 5 (200-220)
Methode : minerale olie (florisil clean-up)

OLIECHROMATOGRAM

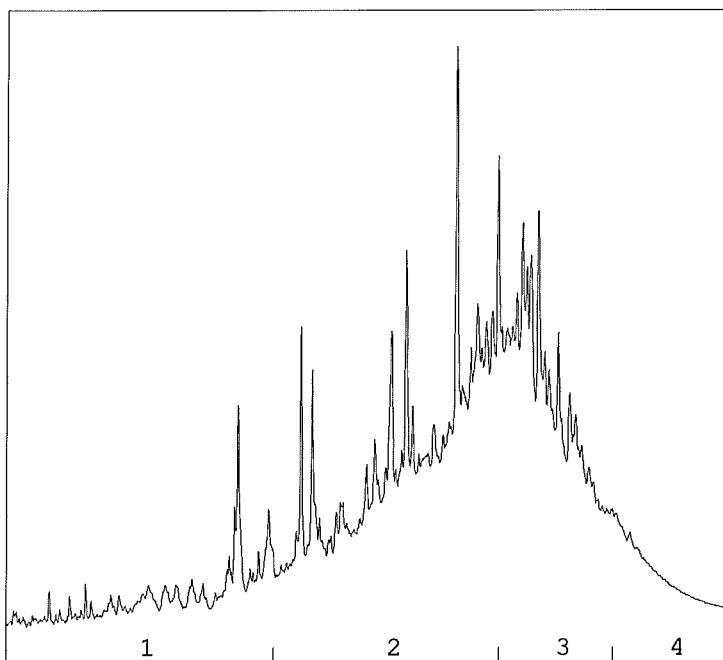

→
oliefractieverdeling

OLIEFRACTIEVERDELING

1) fractie C10 t/m C19	9 %
2) fractie C20 t/m C29	52 %
3) fractie C30 t/m C35	35 %
4) fractie C36 t/m C40	5 %

totale minerale olie gehalte: 71 mg/kg ds

ANALYSEMETHODE

Vorbewerking grond : Hexaanextractie gebaseerd op NEN 5733, incl. florisil clean-up.
Vorbewerking AP04 : Petroleum-etherextractie conform NEN 5733, incl. florisil clean-up.
Vorbewerking water : Hexaanextractie gebaseerd op ISO 9377-2, incl. florisil clean-up.
Analyse : Gaschromatograaf met capillaire kolom en vlamionisatie detectie.
Interpretatie : Raadpleeg voor de typering van de oliesoort de OMEGAM oliebibliotheek.

De volgende aanvullende clean-up mogelijkheden kunnen worden aangevraagd:

Veen clean-up : Verwijdert eventuele restanten natuurlijke verbindingen uit extract.
PAK clean-up : Verwijdert nagenoeg alle PAK-verbindingen uit extract.

De hoogte van de signalen is geen maat voor de concentratie van de olie in het monster.
(Het chromatogram heeft een variabele schaalindeling)

Dit analyse-certificaat, inclusief voorblad en eventuele bijlage(n), mag niet anders dan in zijn geheel worden gereproduceerd.

OLIE-ONDERZOEK

Monstercode : 1194197
Project omschrijving : 14675-GRAAF ALBRECHTSTR 57
Uw referentie : OG2 3 (160-200) 4 (120-160) 6 (160-200) 7 (110-150) 8 (150-200)
Methode : minerale olie (florisil clean-up)

OLIECHROMATOGRAM

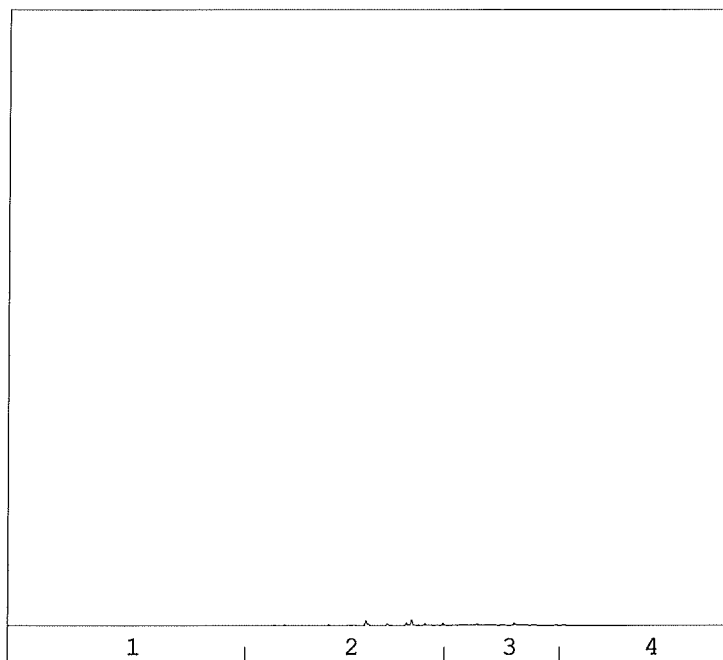

→
oliefractieverdeling

OLIEFRACTIEVERDELING

1) fractie C10 t/m C19	6 %
2) fractie C20 t/m C29	49 %
3) fractie C30 t/m C35	36 %
4) fractie C36 t/m C40	10 %

totale minerale olie gehalte: <50 mg/kg ds

ANALYSEMETHODE

Vorbewerking grond : Hexaanextractie gebaseerd op NEN 5733, incl. florisil clean-up.
Vorbewerking AP04 : Petroleum-etherextractie conform NEN 5733, incl. florisil clean-up.
Vorbewerking water : Hexaanextractie gebaseerd op ISO 9377-2, incl. florisil clean-up.
Analyse : Gaschromatograaf met capillaire kolom en vlamionisatie detectie.
Interpretatie : Raadpleeg voor de typering van de oliesoort de OMEGAM oliebibliotheek.

De volgende aanvullende clean-up mogelijkheden kunnen worden aangevraagd:

Veen clean-up : Verwijdert eventuele restanten natuurlijke verbindingen uit extract.
PAK clean-up : Verwijdert nagenoeg alle PAK-verbindingen uit extract.

De hoogte van de signalen is geen maat voor de concentratie van de olie in het monster.
(Het chromatogram heeft een variabele schaalindeling)



Grondslag Kamerik
T.a.v. mevrouw Y. Haarhuis
Nijverheidsweg 7
3471 GZ KAMERIK

Uw kenmerk : 14675 GRAAF ALBRECHTSTR 57
Ons kenmerk : Project 287947
Validatieref. : 287947_certificaat_v1
Opdrachtverificatiecode: AFZI-KNPW-DBND-ORST
Bijlage(n) : 2 tabel(len) + 1 oliechromatogram(men)

Amsterdam, 26 maart 2009

Hierbij zend ik u de resultaten van het laboratoriumonderzoek dat op uw verzoek is uitgevoerd in de door u aangeboden monsters.

De resultaten hebben uitsluitend betrekking op de monsters, zoals die door u voor analyse ter beschikking werden gesteld.

Ik wijs u erop dat het analyse-certificaat alleen in zijn geheel mag worden gereproduceerd.

Het onderzoek is, met uitzondering van eventueel uitbesteed onderzoek, uitgevoerd door Omegam Laboratoria volgens de methoden zoals ze zijn vastgelegd in het geldende accreditatie-certificaat L086 en/of in de bundel "Analysevoorschriften Omegam Laboratoria". Deze voorschriften zijn, voor zover mogelijk, ontleend aan NEN- EN- en/of ISO-voorschriften.

Ik vertrouw erop uw opdracht naar tevredenheid en conform de afspraak te hebben uitgevoerd. Heeft u naar aanleiding van deze rapportage nog vragen, dan verzoek ik u contact op te nemen met onze klantenservice.

Hoogachtend,
namens Omegam Laboratoria,

drs. R.R. Otten
Directeur

Op dit certificaat zijn onze algemene voorwaarden van toepassing.
Dit analyse-certificaat mag niet anders dan in zijn geheel worden gereproduceerd.

postbus 94685
1090 GR Amsterdam

T 020 5976 680
F 020 5976 689

ABN-AMRO bank 462704564
BTW nr. NL8139.67.132.B01

HJE Wenckebachweg 120
1096 AR Amsterdam

klantenservice@omegam.nl
www.omegam.nl

Kvk 34215654

ANALYSECERTIFICAAT

Project code : 287947
 Project omschrijving : 14675 GRAAF ALBRECHTSTR 57
 Opdrachtgever : Grondslag Kamerik

Monsterreferenties

1392004 = PB 5

Opgegeven bemonsteringsdatum : 19/03/2009
 Ontvangstdatum opdracht : 23/03/2009
 Monstercode : 1392004
 Matrix : Grondwater

Anorganische parameters - metalen

Metalen ICP-MS (opgelost):

S barium (Ba)	µg/l	300
S cadmium (Cd)	µg/l	0,2
S kobalt (Co)	µg/l	18
S koper (Cu)	µg/l	8
S kwik (Hg)	µg/l	< 0,05
S lood (Pb)	µg/l	< 1
S molybdeen (Mo)	µg/l	4
S nikkel (Ni)	µg/l	32
S zink (Zn)	µg/l	22

Organische parameters - niet aromatisch

S minerale olie (florisil clean-up) µg/l < 100

Organische parameters - aromatisch

Vluchtige aromaten:

S styreen	µg/l	< 0,2
S benzeen	µg/l	< 0,2
S toluen	µg/l	< 0,2
S ethylbenzeen	µg/l	< 0,2
S xyleen (ortho)	µg/l	< 0,2
S xylenen (som m+p)	µg/l	< 0,2
S naftaleen	µg/l	< 0,2
S som xylenen	µg/l	0,3

Organische parameters - gehalogeneerd

Vluchtige chlooralifaten:

S dichloormethaan	µg/l	< 1,0
S 1,1-dichloorethaan	µg/l	< 0,5
S 1,2-dichloorethaan	µg/l	< 0,5
S 1,1-dichlooretheen	µg/l	< 0,5
S 1,2-dichlooretheen (trans)	µg/l	< 0,5
S 1,2-dichlooretheen (cis)	µg/l	< 0,5
S 1,1-dichloorpropaan	µg/l	< 0,1
S 1,2-dichloorpropaan	µg/l	< 0,5
S 1,3-dichloorpropaan	µg/l	< 0,5
S trichloormethaan	µg/l	< 0,1
S tetrachloormethaan	µg/l	< 0,1
S 1,1,1-trichloorethaan	µg/l	< 0,1
S 1,1,2-trichloorethaan	µg/l	< 0,1
S trichlooretheen	µg/l	< 0,1
S tetrachlooretheen	µg/l	< 0,1
S vinylchloride	µg/l	< 0,5
S tribroommethaan	µg/l	< 0,5
S som C+T dichlooretheen	µg/l	0,7
S som dichloorpropanen	µg/l	0,8

Dit analyse-certificaat, inclusief voorblad en eventuele bijlage(n), mag niet anders dan in zijn geheel worden gereproduceerd.

- De met een 'Q' gemerkte analyses zijn door RvA geaccrediteerd (registratienummer L086).

- De met een 'S' gemerkte analyses zijn op basis van het schema AS 3000 geaccrediteerd.

Opdrachtverificatiecode: AFZI-KNPW-DBND-ORST

Ref.: 287947_certificaat_v1

ANALYSECERTIFICAAT

Project code : 287947
Project omschrijving : 14675 GRAAF ALBRECHTSTR 57
Opdrachtgever : Grondslag Kamerik

Opmerkingen m.b.t. analyses

Opmerking(en) algemeen

Sommatie van concentraties voor groepsparameters

De sommatie is uitgevoerd volgens AS3000 paragraaf 2.5.2 en bijlage 3.

OLIE-ONDERZOEK

Monstercode : 1392004
Project omschrijving : 14675 GRAAF ALBRECHTSTR 57
Uw referentie : PB 5
Methode : minerale olie (florisil clean-up)

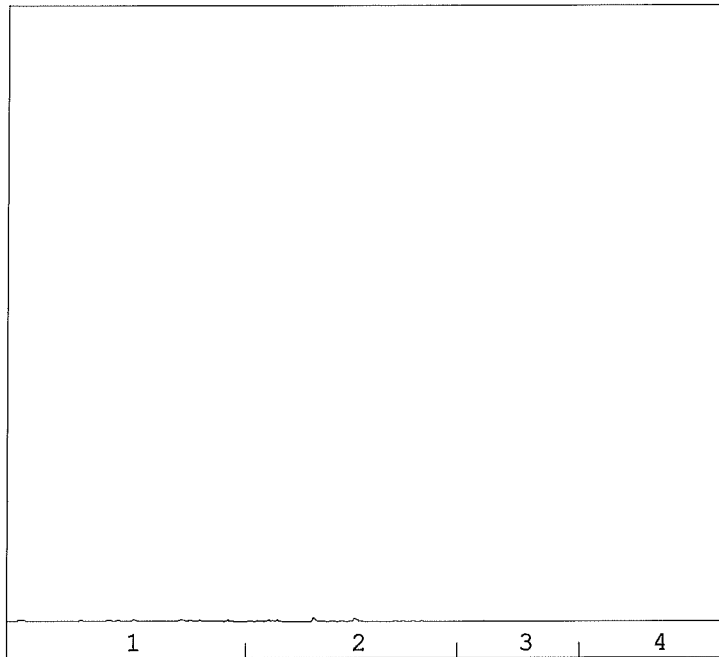
OLIECHROMATOGRAM

→
oliefractieverdeling

OLIEFRACTIEVERDELING

1) fractie C10 t/m C19	41 %
2) fractie C20 t/m C29	44 %
3) fractie C30 t/m C35	15 %
4) fractie C36 t/m C40	<1 %

totale minerale olie gehalte: <100 µg/l

ANALYSEMETHODE

Voorbewerking grond : Hexaanextractie gebaseerd op NEN 5733, incl. florisil clean-up.
 Voorbewerking AP04 : Petroleum-etherextractie conform NEN 5733, incl. florisil clean-up.
 Voorbewerking water : Hexaanextractie gebaseerd op ISO 9377-2, incl. florisil clean-up.
 Analyse : Gaschromatograaf met capillaire kolom en vlamionisatie detectie.
 Interpretatie : Raadpleeg voor de typering van de oliesoort de OMEGAM oliebibliotheek.

De volgende aanvullende clean-up mogelijkheden kunnen worden aangevraagd:

Veen clean-up : Verwijdert eventuele restanten natuurlijke verbindingen uit extract.
 PAK clean-up : Verwijdert nagenoeg alle PAK-verbindingen uit extract.

De hoogte van de signalen is geen maat voor de concentratie van de olie in het monster.
 (Het chromatogram heeft een variabele schaalindeling)

Dit analyse-certificaat, inclusief voorblad en eventuele bijlage(n), mag niet anders dan in zijn geheel worden gereproduceerd.

BIJLAGE V: VERKLARENDE WOORDENLIJST

Verklarende woordenlijst

Wet bodembescherming (Wbb): Deze wet is er vooral op gericht om in het belang van het milieu regels te stellen om bodemverontreiniging te voorkomen, te onderzoeken en te saneren.

NVN-5725: Richtlijn voor gedegen vooronderzoek. Het vooronderzoek wordt uitgevoerd voorafgaand aan het feitelijke onderzoek van de bodem (= veld- en laboratoriumonderzoek). De bij het vooronderzoek verzamelde informatie dient om te komen tot een adequate invulling van het veld- en laboratoriumonderzoek en draagt bij aan de verklaring van de resultaten van het bodemonderzoek.

NEN-5740: Deze norm beschrijft de werkwijze voor het opstellen van de onderzoeksstrategie bij verkennend bodemonderzoek naar de (mogelijke) aanwezigheid van bodemverontreiniging. De norm is van toepassing op verkennend onderzoek van zowel onverdachte als verdachte locaties. De norm is niet van toepassing op onderzoek voor waterbodems. Het BSB combi-protocol is in deze norm opgenomen.

NEN-pakket: Standaard analysepakket grond en grondwater

	Boven- en ondergrond	Grondwater
Metalen (barium, cadmium, kobalt, koper, kwik, lood, molybdeen, nikkel, zink)	*	*
Polycyclische Aromatische Koolwaterstoffen (PAK's)	*	
Polychloorbifenylen (PCB's)	*	
Minerale olie	*	*
Vluchtige aromaten (BTEXSN)		*
Vluchtige chlooralifaten (VOCI)		*

m-mv: (Diepte) in meter minus maaiveld

pH: zuurgraad

EC: Geleidingsvermogen

Streefwaarde: Is de waarde die het kwaliteitsniveau aangeeft, waarop de functionele eigenschappen van de bodem zijn veilig gesteld.

T-waarde (tussenwaarde): Is (streefwaarde+interventiewaarde)/2. Overschrijding van de T-waarde geeft aan dat er mogelijk een aanvullend/nader onderzoek nodig is.

Interventiewaarde: Is de waarde die het kwaliteitsniveau aangeeft, waarop de functionele eigenschappen van de bodem, voor mens, dier en plant ernstig zijn verminderd of dreigen tot worden verminderd.

Achtergrondwaarde (AW2000): deze waarden zijn vastgesteld op basis van de gehalten aan stoffen zoals die voorkomen in de bodem van natuur- en landbouwgronden in Nederland die niet zijn belast door lokale verontreinigingsbronnen.

Maximale Waarde wonen (MWw): deze waarde geeft de bovengrens aan van de kwaliteit die nodig is om de bodem blijvend geschikt te houden voor de functie 'wonen'.

Maximale Waarde industrie (MWi): deze waarde geeft de bovengrens aan van de kwaliteit die nodig is om de bodem blijvend geschikt te houden voor de functie 'industrie'.

Gebruikte afkortingen van stoffen:

Ba	Barium	Olie	Minerale olie
Cd	Cadmium	VAK	Vluchtige Aromatische Koolwaterstoffen
Co	Kobalt	B	Benzeen
Cu	Koper	T	Tolueen
Hg	Kwik	E	Ethylbenzeen
Pb	Lood	X	Xylenen
Mo	Molybdeen	S	Styreen
Ni	Nikkel	Naft.	Naftaleen
Zn	Zink	VOCI	Vluchtige Organochloorverbindingen
PAK's	Polycyclische Aromatische Koolwaterstoffen		
PCB's	Polychloorbifenylen		

Oer: een inspoelingslaag van sesqui-oxiden (aluminium- en ijzeroxiden) boven de hoogste grondwaterstand. De oxiden zijn afkomstig van hoger gelegen bodemhorizonten. Oer is vaak harder dan het bodemmateriaal zelf.

Gley: (oranje-bruine) ijzer-/roestvlekken die worden gevormd als gevolg van een fluctuerende grondwaterstand. Gley komt, in tegenstelling tot oer, niet voor in hardere brokjes maar uit zich voornamelijk in kleurverschil.

BIJLAGE VI: BODEMINFORMATIE MILIEUDIENST



Bodeminformatie

Graaf Albrechtstraat 57 NIEUWERBRUG



Legenda



Voormalige bedrijven



WBB-locaties



Huidige bedrijven

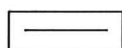

Kadastrale kaart/GBKN



Brandstoftanks



Geselecteerde locatie



Slootdempingen



25-meter contour

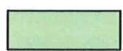

Bodemonderzoeken

Informatie over geselecteerd perceel

Onderzoeken

1

Locatie	Gravin Jacobastraat/Graaf Albrechtstraat
Bodemonderzoek	Oriënterend bodemonderzoek
Rapportnummer	388
Onderzoeksbureau	TUKKERS
Datum rapport	31-03-1987
Status verontreiniging	Niet verontreinigd
Potentieel bodembedreigende activiteiten	-
Vervolgactie i.k.v. WBB	voldoende onderzocht en/of gesaneerd
Bijzonderheden	-
Conclusie rapport	Zintuigelijke waarnemingen: Tot ca. 1,3 m-mv: venige klei en klei. Vanaf ca. 1,3 m-mv veen. Tot ca. 1,3 m-mv zijn ijzersporen waargenomen en vanaf 0,4 m-mv zijn houtresten/veensporen waargenomen. Grond: EOX > A. Grondwater: Lood > A (bijna B).

Brandstoftanks

Er is geen informatie voor dit thema gevonden.

Voormalige bedrijven

Er is geen informatie voor dit thema gevonden.

Huidige bedrijven

1

Bedrijfs en/of Locatiennaam	Super de Boer
Straat + huisnummer	Graaf Albrechtstraat 57
Milieucategorie	2
Bedrijfsaard	Supermarkt

Slootdempingen

Er is geen informatie voor dit thema gevonden.

Wbb-locaties

Er is geen informatie voor dit thema gevonden.



BKK

1

Zone	Zone 7: lintbebouwing
------	-----------------------

2

Zone	Zone 4: 1970-1990
------	-------------------

Informatie van percelen in een straal van 25 meter rondom de locatie

Onderzoeken

1

Locatie	Gravin Jacobastraat/Graaf Albrechtstraat
Bodemonderzoek	Oriënterend bodemonderzoek
Rapportnummer	388
Onderzoeksbureau	TUKKERS
Datum rapport	31-03-1987
Status verontreiniging	Niet verontreinigd
Potentieel bodembedreigende activiteiten	-
Vervolgactie i.k.v. WBB	voldoende onderzocht en/of gesaneerd
Bijzonderheden	-
Conclusie rapport	Zintuigelijke waarnemingen: Tot ca. 1,3 m-mv: venige klei en klei. Vanaf ca. 1,3 m-mv veen. Tot ca. 1,3 m-mv zijn ijzersporen waargenomen en vanaf 0,4 m-mv zijn houtresten/veensporen waargenomen. Grond: EOX > A. Grondwater: Lood > A (bijna B).

2

Locatie	Hoge Rijndijk 7
Bodemonderzoek	Verkennd onderzoek NVN 5740
Rapportnummer	95.10556
Onderzoeksbureau	LEXMOND MILIEU-ADVIEZEN B.V.
Datum rapport	19-09-1995
Status verontreiniging	Niet verontreinigd
Potentieel bodembedreigende activiteiten	631242/hbo-tank (ondergronds)
Vervolgactie i.k.v. WBB	voldoende onderzocht en/of gesaneerd
Bijzonderheden	-
Conclusie rapport	Zintuigelijke waarnemingen: Tot 3 m-mv (einde diepste boring): voornamelijk zand. Tpv boring 2 is maar tot 1 m-mv zand aangetroffen. Daaronder tot 1.6 m-mv sterk veenhoudende klei. Tussen 1,6 en 2,4 m-mv: matig veen- en licht kleihoudend slibachtig zand en daaronder tot 3 m-mv (einde boring): klei. Bovengrond: niet onderzocht. Ondergrond: MM 1,3-2 m-mv: geen verontreiniging met minerale olie of aromaten. Grondwater: geen verontreiniging met minerale olie of aromaten. Conclusie Milieudienst: niet aanwezig.

Slotdempingen

Er is geen informatie voor dit thema gevonden.

Wbb-locaties

1

GLOBIS-code	ZH049709013
Bedrijfs en/of Locatiennaam	Hoge Rijndijk 7
Straat + huisnummer	HOGE RIJNDIJK
Status	

Brandstoftanks

1

Straat + huisnummer	Florisweg, Graaf 17
Stofinhoud	huisbrandolie
Volume	3
Status	Ondergronds, verwijderd
Datum	19960223
Kiwa-code	AK3685
Naam	

2

Straat + huisnummer	Hoge Rijndijk 7
Stofinhoud	huisbrandolie
Volume	15
Status	Ondergronds, verwijderd
Datum	19790111
Kiwa-code	
Naam	Francken Metaal BV

Voormalige bedrijven

1

Straat + huisnummer	Graaf Florisweg 17
NSX-score dominante UBI	222
Bedrijfs en/of Locatiennaam	KONING, H.
Startjaar	1966
Eindjaar	
Archiefverwijzing	GA BODEGRAVEN
Voormalig adres	
Dossiernummer	GEMSECRBOD/VVMW/GR FLORISWEG
Vergunde activiteiten	metaalconstructiebedrijf

2

Straat + huisnummer	Hoge Rijndijk 7
NSX-score dominante UBI	222
Bedrijfs en/of Locatiennaam	FRANCKEN, D. EN ZN.

Startjaar	1981
Eindjaar	
Archiefverwijzing	GA BODEGRAVEN
Voormalig adres	HG RYNDK 7
Dossiernummer	GEMSECRBOD/VMW/HOGE RIJNDIJK
Vergunde activiteiten	smederij metaalconstructiebedrijf

3

Straat + huisnummer	Hoge Rijndijk 7
NSX-score dominante UBI	222
Bedrijfs en/of Locatiennaam	FRANCKEN, D.
Startjaar	1961
Eindjaar	
Archiefverwijzing	SA RYNSTREEK
Voormalig adres	HOGE RYNDK 157
Dossiernummer	BAR/HW 1941-1964/0296A
Vergunde activiteiten	smederij metaalconstructiebedrijf

4

Straat + huisnummer	Korte Waarder 5
NSX-score dominante UBI	475.5
Bedrijfs en/of Locatiennaam	STEEN, D. V.D.
Startjaar	1952
Eindjaar	
Archiefverwijzing	SA RYNSTREEK
Voormalig adres	K WAARDER 35
Dossiernummer	BAR/HW 1941-1964/0296
Vergunde activiteiten	benzine-service-station

5

Straat + huisnummer	Korte Waarder 5
NSX-score dominante UBI	475.5
Bedrijfs en/of Locatiennaam	STEEN, JACOBUS VAN DER
Startjaar	1940
Eindjaar	
Archiefverwijzing	GA REEUWYK
Voormalig adres	K WAARDER 35/K WAARDER 188B
Dossiernummer	WAARDER/IS/HW/14-02-1940
Vergunde activiteiten	benzine-service-station

6

Straat + huisnummer	Korte Waarder 5
NSX-score dominante UBI	475.5
Bedrijfs en/of Locatiennaam	STEEN, J. VAN DER
Startjaar	1948
Eindjaar	
Archiefverwijzing	GA REEUWYK
Voormalig adres	K WAARDER 33-35/K WAARDER 188A
Dossiernummer	HW 1939-1964/WAARDER/61

Vergunde activiteiten	benzine-service-station
-----------------------	-------------------------

7

Straat + huisnummer	Hoge Rijndijk 7
NSX-score dominante UBI	222
Bedrijfs en/of Locatiennaam	Firma D. Francken & Zonen
Startjaar	
Eindjaar	
Archiefverwijzing	
Voormalig adres	
Dossiernummer	
Vergunde activiteiten	metaalconstructiebedrijf motorfietsendetailhandel (geen reparatie) rijwielreparatiebedrijf

Huidige bedrijven

1

Bedrijfs en/of Locatiennaam	Francken Metaal BV
Straat + huisnummer	Hoge Rijndijk 7
Milieucategorie	3
Bedrijfsaard	Konstruktiewerkplaats

2

Bedrijfs en/of Locatiennaam	Troefmarkt
Straat + huisnummer	Graaf Albrechtstraat 3
Milieucategorie	2
Bedrijfsaard	Detailhandel

BKK

Informatie over de aanwezige bodemkwaliteitszones rondom de locatie vindt u op www.milieudienstmiddenholland.nl/bkk

Toelichting op verstrekte informatie

Bodemonderzoeken:

Alle bij de Milieudienst bekende bodemonderzoeksrapporten zijn ingevoerd in het Bodem Informatie Systeem. Niet alle uitgevoerde bodemonderzoeken zijn bekend bij de Milieudienst. Bijvoorbeeld onderzoeken die zijn uitgevoerd in het kader van een particuliere grondtransactie zijn vaak niet bekend bij de overheid en derhalve ook niet aanwezig in het Bodem Informatie Systeem. Indien u in het bezit bent van een dergelijk onderzoeksrapport verzoeken wij u deze op te sturen naar de Milieudienst, zodat wij dit kunnen invoeren in het systeem. Rapporten op locaties met een geval van ernstige bodemverontreiniging zijn eveneens niet in het Bodem Informatie Systeem van de Milieudienst ingevoerd. Deze rapporten heeft de provincie Zuid-Holland namelijk ingevoerd in hun eigen systeem (zie verder bij Wbb-locaties). Bodemonderzoeksrapporten kunnen worden ingezien bij de betreffende gemeente of voor Gouda bij de Milieudienst Midden-Holland.

Hieronder volgt een toelichting per item:

Locatie	De naam van de locatie waaronder deze in het Bodem Informatie Systeem bekend is.
Bodemonderzoek	Type bodemonderzoek
Rapportnummer	Rapportnummer van het onderzoeksbureau
Onderzoeksbureau	Onderzoeksbureau dat het bodemonderzoek heeft uitgevoerd
Datum rapport	Datum van het onderzoeksrapport
Status verontreiniging	De verontreinigingstatus van de gehele locatie op basis van alle uitgevoerde bodemonderzoeken. Als er alleen een historisch (voor-) onderzoek is uitgevoerd kan alleen een verwachting worden uitgesproken (potentieel verontreinigd of potentieel ernstig). Als er een bodemonderzoek is uitgevoerd is de locatie wel of niet ernstig verontreinigd. Bij een ernstige verontreiniging is de provincie bevoegd gezag en heeft de provincie zicht op de meest actuele status. In dergelijke gevallen is de status niet weergegeven, maar dient de provincie te worden geraadpleegd (zie verder bij Wbb-locaties).
Potentieel bodembedreigende activiteiten	Potentieel bodembedreigende activiteiten op de locatie, maar ook het huidige gebruik op de locatie.
Vervolgactie i.k.v. WBB	De verplichting die in het kader van de Wet bodembescherming op de locatie rust. Let op: Indien er in het kader van de Wbb geen vervolgactie noodzakelijk is ("geen vervolg") wil dit niet zeggen dat er in een ander kader geen verplichting bestaat om de bodem te onderzoeken. Bij een bouwvergunning of grondverzet kan bijvoorbeeld alsnog een bodemonderzoek noodzakelijk zijn. Zie hiervoor de betreffende nota's op de website van de Milieudienst

	(nota Bodemkwaliteit bij Bouwen en Bodembeheerplan). "Geen vervolg" wil zeggen dat er bij ongewijzigd gebruik geen onderzoeks- of saneringsnoodzaak bestaat. Indien er een saneringsverplichting bestaat, is de provincie bevoegd gezag en heeft de provincie zicht op de meest actuele vervolgactie. In dergelijke gevallen is de vervolg actie niet weergegeven, maar dient de provincie te worden geraadpleegd (zie verder bij Wbb-locaties).
Bijzonderheden	Eventuele bijzonderheden. Dit veld is vaak niet gevuld.
Conclusie rapport	Conclusies uit het bodemonderzoek (zintuiglijke waarnemingen en de verontreinigingssituatie in de boven- en ondergrond en het grondwater) en in veel gevallen ook het advies dat de Milieudienst aan de gemeente heeft gegeven.

Voormalige bedrijven:

Tussen 1995 en 1997 heeft de provincie Zuid-Holland een inventarisatie laten uitvoeren van potentieel verontreinigde voormalige bedrijfsterreinen. Voor de inventarisatie is gebruik gemaakt van twee archiefbronnen, te weten:

- Het archief van de Kamers van Koophandel in de provincie.
- De op grond van de Hinderwet aan bedrijven verleende vergunningen.

Met beide bronnen wordt ruwweg de tijdsperiode 1824 tot 1997 gedekt. Uit de enorme hoeveelheid informatie die in de genoemde bronnen ligt opgeslagen, is een selectie gemaakt. Met deze inventarisatie kan worden bekeken of er in het verleden bodembedreigende bedrijfsactiviteiten op een perceel hebben plaatsgevonden. Met de NSX-score (dominante UBI) kan een inschatting worden opgemaakt hoe bodembedreigend de genoemde vergunde activiteit is. Deze score loopt van 0 tot 1000. Een score van 0 betekent dat de activiteit niet bodembedreigend is. Een score van 1000 betekent dat de activiteit (in grote mate) bodembedreigend is. Een vermelding met een hoge score hoeft niet te betekenen dat er ook daadwerkelijk bodemverontreiniging op het perceel aanwezig is. Bodemonderzoek zal dit moeten uitwijzen. Onder "Archiefverwijzing" wordt vermeld in welk archief het Hinderwetdossier van de voormalige bedrijfsactiviteiten kunnen worden gevonden. (Zie de introductiepagina van www.bodembalie.nl voor een toelichting op de archieven en dossiernummers).

Slotdempingen:

In 1995 is voor het gehele landelijke gebied in Zuid-Holland een onderzoek naar stortplaatsen en slotdempingen uitgevoerd. Het betrof een luchtfoto-interpretatie, waarbij luchtfoto's uit 1955 zijn vergeleken met luchtfoto's uit 1992. Daarbij is vastgesteld welke waterlopen en waterplassen die in 1955 nog zichtbaar waren, in 1992 waren 'verdwenen' en waar dus sprake moest zijn van een demping. Op deze wijze werden circa 40.000 gedempte sloten opgespoord. Als er sprake is van een slotdemping wil nog niet zeggen dat er ook sprake is van een bodemverontreiniging.

Bij de slotdempingen wordt onderscheid gemaakt in de bron van de informatie over de demping:

- PZH: provincie Zuid-Holland is bronhouder van het bestand, tel. 070-4417187
- SBK: de Stichting Bodembeheer Krimpenerwaard heeft een overeenkomst afgesloten met de eigenaar van het perceel over het saneren en beheer van de demping. De SBK heeft meer informatie over de demping, tel.

0182-346062

- TBK: Slootdempingen zijn uitgevoerd bij het bouwrijp maken van woonwijken in de gemeenten Nederlek, Ouderkerk en Bergambacht. De informatie is afkomstig van het Technisch Bureau Krimpenerwaard, tel 0180 - 514455

Brandstoftanks:

Een tank is volgens wettelijke richtlijnen gesaneerd als er een nummer is ingevuld achter het kopje KIWA code.

Het kan voorkomen dat er onder het kopje Brandstoftanks is aangegeven dat er geen tank aanwezig is, maar bij het kopje Onderzoeken bij Activiteiten wel een tank is aangegeven (of andersom). Er is in die gevallen wel een tank aanwezig (geweest).

Huidig bedrijf:

Bedrijven met een Wet milieubeheervergunning. De milieucategorie loopt van 1 (laag milieubelastend) tot 5 (hoog milieubelastend). Indien gewenst kunnen dossiers worden ingezien bij de gemeente.

Wet bodembescherming (Wbb)-locaties::

Wbb-locaties zijn locaties waar in een bepaald bodemvolume in het verleden één of meerdere interventiewaarde-overschrijdingen zijn aangetroffen. De interventiewaarde is een norm voor een stof in de bodem, waarboven in principe bodemsanering plaats moet vinden. Of en wanneer er sanering plaats moet vinden hangt af van de omvang van de verontreiniging en de risico's. Ook kan het zijn dat sanering al heeft plaatsgevonden. De locatie blijft dan aangemerkt als Wbblocatie.

Het bevoegd gezag voor Wbb-locaties is de provincie Zuid-Holland. De provincie is op de hoogte van de laatste ontwikkelingen op deze locaties. Voor vragen kunt u onder verwijzing van de GLOBIS-code terecht bij de afdeling Bodemsanering 070-4417187 of kijken op www.bodemloket.nl.

Bodemkwaliteitskaart:

De bodemkwaliteitskaart is gemaakt voor het mogelijk maken van grondverzet binnen en tussen gemeenten in de Midden-Holland regio. De gemeente is ingedeeld in zones met een bepaalde bodemkwaliteit, zogenaamde achtergrondgehalten. De achtergrondgehalten en de regels voor grondverzet zijn af te leiden via de website www.milieudienstmiddenholland.nl/bkk.

Informatie van percelen in een straal van 25 meter rondom de locatie

Naast de informatie van het opgevraagde perceel wordt ook informatie van de omliggende percelen weergegeven. In de NVN 5725 staat omschreven dat er bij een Vooronderzoek informatie in een straal van 50 meter moet worden betrokken. Gezien de bodemgesteldheid in de regio Midden-Holland (voornamelijk veen en klei, welke slecht doorlatend zijn), acht de Milieudienst een straal van 25 meter voldoende om alle potentiële bodemb bedreigingen in beeld te hebben.

Alle informatie van percelen in een straal van 25 meter wordt geselecteerd, dus ook informatie die volgens de kaart verder dan 25 meter is gelegen, maar wel op het aangrenzende perceel is gelegen. Hiervoor is gekozen omdat informatie over voormalige en huidige bedrijven en brandstoftanks op de kaart zijn gepositioneerd aan de voorzijde van het perceel, terwijl de betreffende activiteit op het gehele perceel kan zijn uitgevoerd. De aangeboden

informatie kan omvangrijk zijn. Beoordeel daarom aan de hand van de kaart en de locatienamen of de geselecteerde informatie van belang kan zijn.

Heeft u vragen over de geleverde bodeminformatie? Mail dan uw vraag naar bodemballe.md@ismh.nl.

Disclaimer

Op de BodemBalie wordt van het door u opgegeven adres de bij de Milieudienst Midden- Holland bekende informatie over de bodemkwaliteit getoond. De informatie is afkomstig uit het Bodem Informatie Systeem en wordt geautomatiseerd gegenereerd op basis van geografische ligging van het opgegeven perceel. Het betreft informatie over:

- uitgevoerde bodemonderzoeken
- huidige bedrijfsactiviteiten
- brandstof tanks
- bodemkwaliteitszone
- voormalige bedrijven
- Wbb-locaties
- slootdempingen

Met nadruk wordt erop gewezen dat alleen een recent bodemonderzoek betrouwbare informatie geeft over de kwaliteit van het betreffende perceel. Overige informatie moet worden beschouwd als indicatie voor de te verwachten bodemkwaliteit. Tevens wijzen wij u erop dat indien geen informatie voorhanden is dit niet automatische betekent dat de bodem schoon is. De Milieudienst heeft in dat geval geen informatie van dit perceel beschikbaar in het Bodem Informatie Systeem. Voor de bodeminformatie is alle zorg in acht genomen die redelijkerwijs van haar gevergd kan worden. Fouten zijn echter niet uit te sluiten en de lezer dient niet zondermeer uit te gaan van de juistheid van de informatie. De Milieudienst is dan ook nimmer aansprakelijk voor de gevolgen van activiteiten die worden ondernomen op basis van de informatie en voor alle directe en indirecte of schade, van welke aard dan ook, voortvloeiend uit of in verband staand met het gebruik van de informatie. Evenmin is de Milieudienst aansprakelijk voor de eventuele gevolgen van (al dan niet tijdelijke) onbeschikbaarheid van deze website of enige informatie op de website. Punten 1 t/m 4 zijn in beheer bij de Milieudienst. Punten 5 t/m 7 in bovengenoemde opsomming zijn in beheer bij de provincie. De provincie is verantwoordelijk voor de kwaliteit van deze informatie.

Intellectueel eigendom

De data uit het Bodem Informatie Systeem is intellectueel eigendom van de Milieudienst. Reproductie is alleen toegestaan voor niet-commerciële doeleinden en alleen met bronvermelding. Het is niet toegestaan de informatie te verhandelen aan derden.

Kadastrale kaart en GBKN

Op de kaarten rusten intellectuele eigendomsrechten. Deze rechten, waaronder auteursrecht en databankenrecht als bedoeld in de Databanken-wet, zijn voorbehouden. Dit materiaal mag alleen gebruikt worden voor persoonlijke, niet commerciële doelen. U stemt in het getoonde materiaal niet te reproduceren, te verspreiden, te verkopen, te publiceren, of te circuleren zonder uitdrukkelijke toestemming van rechthebbende te hebben verkregen via de Milieudienst. Via e-mail kunt u contact opnemen voor meer informatie over het gebruik van het materiaal. De rechthebbende op het materiaal, waaronder de kaarten, is niet verantwoordelijk voor schade voortvloeiende uit of verband houdende met de inhoud of het gebruik van het materiaal. De bezoeker van de site vrijwaart de rechthebbende voor aanspraken van derden op mogelijke vergoeding van schade voortvloeiende uit of verband houdende met de inhoud of het gebruik van het materiaal.

Overige bepalingen

De Milieudienst streeft ernaar de gepresenteerde informatie op deze site zo actueel mogelijk te houden. De Milieudienst behoudt zich het recht voor om te allen tijde de informatie op deze site (inclusief de algemene voorwaarden en de disclaimer) zonder voorafgaande mededeling te wijzigen. De Milieudienst kan geen waarborg geven dat deze site te allen tijde zonder fouten is, noch kan zij de juistheid en actualiteit garanderen van informatie gevonden op sites die aan deze site gekoppeld zijn. Noch deze site noch enige informatie op deze site heeft een officiële status. De Milieudienst accepteert geen enkele aansprakelijkheid voor de inhoud van deze website of de getoonde informatie. Deze getoonde informatie kan daarom niet gebruikt worden als basis voor enige claim. De algemene voorwaarden van het ISMH zijn eveneens van toepassing (zie www.ismh.nl).